滿洲報

發行人 王平山 編輯人 金念曾 印刷人 金慕章

（本報價目）每月一圓四角六個月七圓八角全年十五圓郵費先惠郵票不收（外國除日本滿洲加郵費）（廣告刊資）一行十二字起碼一日每行一圓特別地位加倍長期者另議以上俱以現大洋爲本位但朝鮮臺灣日本及其他國即以日本金幣爲本位

發行所 滿洲報社 大連市常盤町二十九番地 電話 編輯部（長） 經理部（長） 社長室 振替貯金口座（大連）

THE MAN CHOU PAO 29—31 Tokiwacho Dairen, Manchuria

昭和八年十二月二十九日

十九路軍開始總攻
大衝突迫於目前
寧方亦將發討伐令
蔣在杭州布置後暫返南京

十九路軍總司令部於廿六日午後發下總攻擊令結果沈光漢部隊向慶源開始猛進其前頭部隊已達政和云（廿八日福州電）

大衝突迫於眼前福建側前衛部隊侵入浙江省內而行偵察一方以一部監視海軍陸戰隊及劉和鼎軍其主力由屏南福安壽寧而出泰順似擬攻擊麗水步哨戰各方而似已開始（廿八日杭州電）

對福建軍侵入浙江中央側已有對策海陸空軍皆已行積極的行動現雖尚無主力接觸然在福建北部浙江東部爲福建軍先鋒的共產匪徒已有局部的哨戰軍事委員長蔣介石於廿三日至杭州指揮軍事配備後暫返南京中央側的福建討伐令似將於兩三日中發下（廿八日南京電）

福建延建省 薩鎮冰就任主席

福建海軍的偉人薩鎮冰業已就任福建省的延建省主席（廿八日福州電）

被空擊福州混亂 日僑移居城外
惟其生命財產尚無損失

據由駐在福州守屋總領事達到外務省之報告謂福州由二十三日以來因中央軍之空擊已陷於彷彿如上海事變之混亂狀態日本總領事館自二十四日以來着手將在危險區域之臺灣人收容于安全地帶居住城內之日本人及台灣人有事故者請求移居城外無事故者于廿四夜全移居于福州台灣公會又選壯年男子于夜間回自宅住宿以備防止掠奪現在僑居之日本人之生命財產尚全然未有被害

南京西南妥協成立 胡漢民將赴寧
但必須俟汪精衛辭職時

南京政府和西南派定在卅日由馬尼拉安協成立胡漢民豫到香港會見孫科後有決意再赴上海之模樣於在上海所開重要會議汪精衛辭職之同時胡漢民始能到南京說似爲有力云（廿八日香港特電）

福建政府潰滅時 十九路必共化
兩方提攜已甚密切

中央軍完全掌握制空權對福建政府的根據及戰線上收有相當的効果當福建政府將潰滅之際十九路軍將來必至共產化兩者的提攜業經甚密切云（廿八日上海電）

讓閩與共產軍 奪取浙江省
蔡廷楷已決赴前線 和蔣介石決一勝敗

福建政府樹立將福建省讓放棄以全兵力奪取浙江省蓋因現已覺悟中央軍爆擊福州維持福建政府萬分困難惟有盡其全力奪取浙江堵此乾坤一擲之爭扎掄必死之刂以作戰決將福建省讓與共產軍刻已成立諒解故蔡廷楷氏決赴前線與蔣介石氏決一勝敗之擧之意氣云（廿八日上海專電）

與日本朝野交換意見 鄭總理將於明春東渡
並以執政名義賀皇太子誕生 日政府屆時當待以國賓之禮

關於與日本朝野確保和平策之意見交換意見內定派鄭總理赴日以何日政府之意向此事若實現時期當在明春二月屆時携帶執政委任狀以執政名義上皇太子誕生祝詞日本政府屆時當以國賓之禮待之又與齋藤總理交換關於滿洲重要國

谷參事官歸新京 官民之歡迎

携帶隨在滿警務機關統制的大使館警務課的擴充問題及在滿鮮人對策問題等重要案件與中央折衝完結的谷參事官歸任前在旅順向菱刈大使報告上京的經過於二十七年後七時半由吉澤總領事林出書記官及其他官民多數出迎之下歸京當即下榻於大和旅館矣

李擇一再度赴日

日前赴日一旦歸國的李擇一氏二十七日午後零時四十分乘上海丸再度抵日當乘同日午後三時發的列車向別府矣（國通廿八日長崎電）

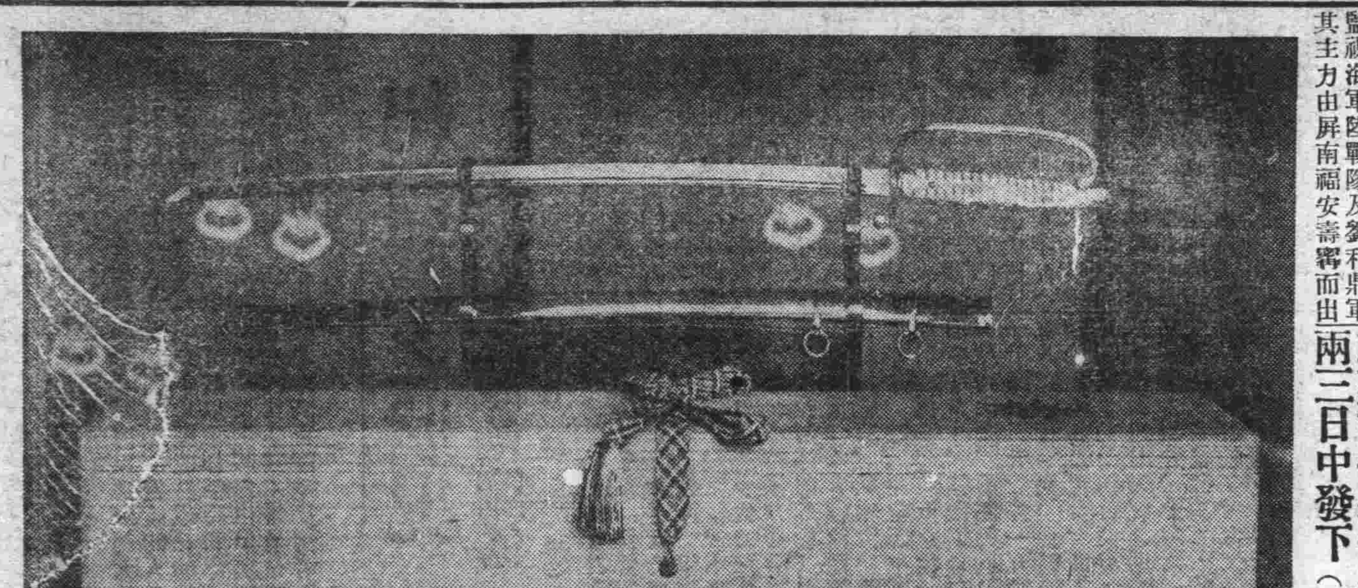

護國之執政刀

爲迎新興的滿洲國明春的建國第三年紀念日特鑄護國寶劍稱爲執政刀此刀刻正命東京新橋五丁目壽屋製造近將完成向執政府獻納刀長二尺三寸實爲一盡善盡美光華燦爛的寶刀（圖即光輝燦爛的執政刀）

要求北鐵減輕運費 各方猛烈運動
發傳單標語打倒蘇聯幹部 日滿俄經濟團體定期會議

哈爾濱日滿俄各商會、及聯合經濟團體請求北鐵減輕運費、廢除魯布、改爲國幣、數月以來、北鐵蘇聯當局並無誠意的表示、各商會連日協議之結果、除依法進行請願外、併於昨今（二十五六）兩日、以汽車爲遊行大宣傳散布傳單、其標語爲「北鐵運費、爲世界唯一之最高運費」「北滿一千五百萬住民均伏於北鐵運費重壓之下」「以高率運費搾取商民膏血打倒蘇聯幹部」云云、併爲徹底運動、以期到達目的起見定於一月十日、在哈召集日滿俄經濟團體聯合會議更定十五日、在哈擧行市民大會、非至減輕運費、改成國幣而不止云

西部線行車 添日兵乘警
保護日人旅客

北鐵西部線因赤魔作祟常行劫殺土匪襲擊列車事件已現出恐怖時代哈爾濱駐屯的日本軍部爲保護日人乘客對西行國際列車添日本兵乘警已於十七日午後三時二十五分當地發列車實施西部線日人旅行者得安心旅行矣

閻電何反對 以武力對閩
在并組勞動國民黨 聯絡馮韓反蔣倒汪

閻錫山氏二十七日對何應欽氏宣稱中央對福建以武力解決者表示反對云（廿八日北平電）

據達到某所情報稱在山西覘伺機會的閻錫山氏當福建政府成立的同時最近太原組織中國勞働國民黨聯絡馮玉祥韓復渠等高揭反蔣倒汪的旗幟並懷柔舊東北軍閥學生團工人團體及其他一般民衆大擧反蔣的氣勢因之閻氏此次開始積極的反蔣運動頗惹起各方面的注目云

德法軍縮交涉 法政府回答德首相
今後仍有繼續的用意

法蘭西廿七日午後開緊急會議對西特拉德首相所提示之德法軍備問題直接交涉案決定回答案如左 法關於軍縮問題今後有與德結交涉之用意然關於安全法機關之決定始終須在國際聯盟之機構內行云（廿八日巴里電）

討閩大本營 決移往衢州
蔣亦自赴該地督戰

蔣介石關於胡漢民行動禁止各新聞揭載於二十三日來杭召見財政部長孔祥熙協議軍費問題從軍事關係將討伐福建決移衢州同時在衢州設中銀支店於二十五日由當地出發赴衢州矣 蔣赴該地將爲中央軍督戰云（廿八日杭州電）

高紀毅等均到滬 迎張委會亦成
赴滬者已達二百人

據某方確訊十二月二十三日在上海成立張學良歡迎委員會刻正準備中又高紀毅富双英等要人團廿四日經由天津赴上海其他爲歡迎張學良由北方赴上海者達二百名以上刻均在法國租界似對何事畫策中

謀舊東北軍之團結 請求以張統帥
王樹常王以哲等在萬宅 似已有何等協議

據奉天電訊華北的要人萬福麟王以哲王樹常等二十五日在萬福麟邸集合似有何等的協議據確聞其內容爲先協議企圖舊東北軍的團結次爲關於對中央請求張學良北上統帥舊東北軍事件關此聞已有決議的模樣云

林滿鐵總裁 歸任已有期

林滿鐵總裁二十八日午前九時四十分鐘訪問永井拓相行歸任辭行禮並磋商關於改組問題並今後所執之態度方針直談至午後零時半辭出林總裁預定三十一日午後一時半由東京車站乘車出發明月一月二日經過朝鮮訪問宇垣總督後即行歸任云（國通廿八日東京電）

華北軍欠餉 補助欵即到
蔣電各將領

平訊、華北各軍軍餉積欠已達四個月、發放尚無着落、日前各軍公推第五十三軍軍長萬福麟、赴贛謁蔣委員長請求由中央撥發、經在贛商討結果、決定連同服裝費雜費等項、由中央一次撥發七十五萬元、以爲補助、關萬福麟返平、向各軍報告、當以另外再發法由軍分會撥發一部、已差足各軍分配、遂復由萬福麟、商震、宋哲元于學忠、龐炳勛、王以哲、何柱國等軍長聯名、上蔣委員長一電、請求即照商定數目、早日撥發、現各軍方面業已到本到蔣委員長覆電、畧謂已交軍財兩部迅速籌發云

關稅改正實施 或在二月頃

國民政府明年元旦傾銷稅的實施和關稅改正斷行說據政府某要人談向有最後的決定元旦說不過爲一部的希望關稅改正的一小部分實施或在二月頃云（廿八日南京電）

今日本報三大張

現金收買珍珠鑽石

珠寶收藏家法人麥克司君近由巴黎來連欲出重價收買眞圓珍珠鑽石如各珠寶商及收藏家有上述貨色出售者請至大和旅館二〇九號與麥君接洽麥君將離連貴客駕臨接洽務望從速爲盼

廣告

逕啓者敝舘自大同三年一月一日起將觀覽費改收國幣恐未週知特此公告

一、個人
一、大人一人國幣貳角
二、軍人及中等學生以上（以着用制服者爲限）每人國幣一角
三、小學生及小孩（以十二歲以下者爲限）每人國幣五分

四、團體 二十人以上者
一、大人每人國幣一角
二、軍人及中等學生以上每人國幣五分
三、小學生每人國幣三分

未免七歲者免費入場 無觀覽劵者不得入場

大同二年十二月二十七日 奉天故宮博物舘謹啓

日本東京滿蒙學校附屬奉天第一日語學校招生廣告

宗旨 本校專爲滿洲國子弟教授日語將來日滿提携爲滿洲國發展養成人材爲宗旨
修業年限 速修科六個月（自一月八日至六月三十日）
招收額數 午前班二佰名午後班甲組百名 乙組百名（女子班）夜習班百名
入學資格 年齡十二歲以上小學畢業者或有同等學力者爲合格
報名日期 陽歷十二月二十八日開始報名至滿額時爲止
報名手續 有志願者請到本校塡寫志願書須納報名費國幣一元並本月學費一元五角
學費 月謝國幣一元五角
校址 奉天城小北關大井沿胡同 滿（電話二八九四號近日開通）
（並設初等科高等科在三月新學開始時招募或有疑問之處請到本校面詢便妥）

西洋貨物廉價出售

本公司存有大宗西洋貨物茲擬特別廉價出售望各顧主從速採購勿失良機是盼

汽車 鐵筋 自行車
爐片 鍋爐 化粧品
澡盆 洋鎖 棕攬皀

奉天四先公司啓

『附啓』本公司建築部承修各種土木建築工程特別克己

恭頌

吉林高地兩檢察廳長王臧二公德政蓋聞爲政在人官廉而吏潔查我滿洲國以前獄政積弊殊深自我王臧二公接任以來對於看守所力加整飭每滋所親自考查關於犯人所得食飯菜加倍增添所需煤炭勤慎無衣者賞給棉衣從前病者加緊醫治更聚所官馬才尤見體恤廉潔督飭有方從前得之漏規悉予剷除雖犯人身處囹圄之無痛苦此皆王臧兩廳長及馬所官之所賜也使關所待質人等難安緘默謹登報端以頌德政

吉林看守所待質人等同啓

孫繩業先生鑒

自閣下主嶺下車迄今已經一月之久音信毫無令尊前已來連刻皆焦灼萬分務祈見報速就歸途如乏路費希示明地址亦必照匯萬勿延遲是盼 王祉祥謹啓

顧辦本報分社者鑒

逕啓者如有希望在本報未設分社之滿洲國河北山東各縣及朝鮮新設本報分社者希直接向本報函商必當照章速與准許也此佈

本報經理部啓

奉天紡紗廠佈告

本廠定於陽曆一月廿五日上午十時在本廠開股東會屆期與會是荷務希各募股機關推定股東代表

安東東邊實業銀行

第二十五期股東常會通告查本行章程第四十九條每屆決算後開股東總會一次茲屆第二十五期決算經董事會議定於大同三年一月廿八日上午九時在本行儲蓄部樓上開股東總會凡我各股東務希屆時蒞臨公決一切除備函知外特此佈啓

東邊實業銀行董事會啓

本報發刊 崇德彰善錄徵稿啓事

敬啓者竊惟吾滿俗尙質樸獨爲世所稱道在此古風未泯之邦三千萬官民士庶之中或施仁發政爲宦海之循良或處世立身有頌聲於鄉里堪許爲德行美備之君子者自均大有其人今日政治既在王道主義之下德行一端又居孔門四科之首其應使芳輝永播幽光發揚者固矣而樂善好施扶危濟困本已飢已溺之襟懷活盈萬盈千之生命熱血萬鳳亦同屬不可湮沒即如建國初期萑苻未靖民衆遭逢離亂慘狀筆難盡述各地慈善家及時奮起踴躍輸將努力救恤其功績之昭著與以德行見重之英賢兩相並美實各具不朽之價値揆情度理均有特書之必要本報鑒此因決定刊載崇德彰善錄專爲立德諸彥及慈善大家徵求事蹟逐次錄登報端將來並須編成書用期竹帛垂名傳諸後世永爲德育之金鑑焉所望各界人士不吝贊助畢其所知尅日寄稿不勝企幸之至茲並訂徵稿簡約如左

簡約

一、本錄所載限於德政昭彰之循良德行美備之賢士扶危濟困之慈善家其事蹟確可光耀簡册値得特書者
二、各界人士均可就其所知之具有前項資格者紀述事實寄稿推薦以備採登
三、推薦人於寄稿同時須並寄被推薦者之照片一張俾資製版刊載
四、來稿必須文義通順字跡清楚
五、推薦人現在之通信地址及眞實姓名於寄稿時亦須通知本報以昭鄭重並便於必要時之詢問調查 但並不揭載
六、寄來之原稿及照片無論登載與否恕不發還
七、寄稿信面請書『大連市常盤町廿九番地滿洲報社崇德彰善錄編纂係』收啓或向本報各地分社寄稿亦可

注意

倘將製版費等繳於分社或代派處時須索取臨時領收證而後於五日以內收未收到本社之正式領收證時須速通知本報經理部

日於第二次華府會議 要求解除五五三比率
以齋藤氏為美使即為備此
美政府對日要求則為反對

據華盛頓來電、日本政府此次選拔齋藤博氏為駐美大使者、因該氏在日本外交官中對海軍問題是深有造詣的人、日本在一九三五年的第二次華盛頓會議企圖改訂現在的比率、主張維持日英美均等的比率、故可觀以此作彼時的準備、最近的美俄復交實與日本海軍力同等要求的理由、但美國政府依然主張繼續英美日的五五三的比率、其主張最是強硬、史汀遜海軍長官對日本的均等要求、決將斷乎反對者、乃屬明瞭云（國送廿八日東京電）

紀西藏之狀況
及對華之政治關係
（河口慧海述）

西藏位亞細亞中央、高於粕米羅高原、為世界最高之地、周圍皆高山、南向印度者、為喜馬拉耶山、綿延以萬八千英里、更有崑崙山法蘭西喜馬拉耶山等、第一都城拉薩、平地高一萬二千尺、第二都城、拔海一萬三千尺、西藏最低之平地、拔海八千尺、全土平均約一萬三千五百尺、地高氣寒、惟較蒙古為暖、今住蒙古之班禪及其隨從、咸謂「西藏好地蒙古酷寒」、余亦有同感、實際西藏極暖、第二都在攝氏零度二十度以下者、頗為罕見、第一都以零下十五、六度為酷寒、零下三四度為尋常、拉薩位於緯度二十八度七分至二十九度間、近於熱帶之印度、故甚暖也、土地雖寒、尚能出產、拉薩平地產米麥、即一萬五千尺之地、亦產小麥、此高而暖之境、適於人類繁殖、西洋旅行家、稱為動物樂園、惟以耕法幼稚、出產極少、種麥一粒、祇出一芽、故一斗之種產五斗者為上等、最上者一石而已、樹如柳樺胡桃等、最宜於生長、大樹至罕、無可為薪者、余謂植林非不能、術有未逮也、全藏皆禿山、且無炭、地質學者檢驗海產物化石類、證明有樹時代、此地為海、海在二十萬年前、厥後漸升、森林出焉、世界最低之海、變為最高山地、竟無藏炭、洵奇矣、藏人室無爐火、寒氣侵膚、練成強軀、民俗獷悍有由來矣

藏有犛牛、似牛之元祖、稍低於牛、毛甚多而如綿、或為野生、或為人畜、不棲於極高之地、一萬三千尺以下有之、聚牛馬之糞、於巨室富豪之廚、用以為薪、味之稍臭者為犛糞、最惡者馬糞、藏人鍛鍊、亦以牛糞代炭、每入廚、則臭氣撲面、至為難堪、藏人國安之不覺也、西藏土地有此狀態、故出產少而積富難、既積而又不欲分、常見富家兄弟數人、共娶一妻、（所謂共占同棲）度其理想家庭生活、無產者家、仍一夫一妻、為常、共占同棲非其必要也、人謂藏女少於男、故一女五、六夫、是不然、統計雖未具、而吾儕入村、詳細觀察、女概多於男、絕無無女者、女多而五男共娶一女者、財產、為其惟一原因也、普通之家、有子女五六人、故患無、平均親子各六、共占之外、尚有私自納女於別處者、以極少金錢、使營買賣、或事牧畜、所生子女食居於斯、一旦消息漏洩、爭端斯起矣、藏之農業物、不足維持全人口、所少食物三分之二、勢須求諸他方、沿不拉馬不倒拉河流向外行、喜馬拉耶山南、幸有鹽沼地帶、沼乾則鹽落、狀如雪、藏人乘犛牛、往而拾之、犛牛不與飼料、僅食生於土之物、半日步半日止、往復需時三月、以所得之鹽、易麥與小麥、鹽一升易麥二升、麥一升約值五角、鹽則一角、以鹽換物、持歸以補不足之食、藏人信以鹽為生矣、（古代海之處水不流於外、日光乾之則鹽）為朝鮮人祖先、大都為西藏人、朝鮮王名、雖以漢字書、實則西藏語者居多、古代藏人沿不拉馬不倒拉河南行、經阿桑姆緬甸、暹羅交趾支那華南、渡海而至日本、一方經朝鮮來日、此咸從語學研究上觀之、緬甸語半數以上為西藏語、阿桑姆、暹羅緬甸三者均屬於西藏語系統也、又由上觀之、我國（日本）祖先中、雖有西藏人之血、而日本語中不少西藏語、以地名多為則其鐵證矣

西藏與中國、古代已有政治關係、舜時有放三苗之事、逐侵入中國內地之藏人返於藏也、春秋戰國時代、西藏勢力、頗盛於西方、屢侵周境、歷史所示也、唐初武力甚盛、太宗皇帝以不統制西藏、不能永有天下、乃採婚姻政策、以皇帝之女、賜於西藏國王、豫防藏人之侵、唐史所稱文成公主、下嫁西藏士是也、文成公主、一偉大女傑也、嫁時要求三事、一欲得一由印度傳入釋迦牟尼佛像、入藏供奉、藏本無佛殿、藏民亦不供奉、願為彼等供之、二、藏王娶我此後須倡導文化、擴大佛教否則不往、三、使無受困之民、藏無文學、不能普惠文教、故必造文、使民皆得潤澤、之三事皆許、公主遂往、故今日稱公主為西藏佛教之母、為又約佛教於西藏者、宗贊舍甫王也、稱之為西藏佛教之父可、之二人者、誠啓發西藏文化、西藏佛教之大功人矣、佛教傳播後藏人始知理、不與中國為無謂戰爭、虐待中國人民之事、漸稀少矣、唐迄宗贊舍甫後四代王時、公德宗皇帝復賜金城公主、主生「赤斯倫得全」王、英後得民心、與德宗訂對等之條約、不肯稍讓、以漢文及藏文、刻條文於喇嘛之都、三十年前、中國人以其為辱也、傷其石、文字遂不得而見矣云（未完）

福建指委甘湛被扣留
有反動嫌疑 即將送法院

南京訊、前福建省黨部指導委員兼宣傳部長、福州廈門兩民國日報社社長、福建日報社社長及福清縣縣長甘雲、此次離閩來京、經人告發、由首都警察廳、派員往中央飯店將其扣留後、仍羈押於警廳優待室、即將移送江寧地方法院或憲兵司令部依法偵察、甘夫人劉海崙女士、奔走各方、請求援救、茲將各情分誌如左

據閩籍旅京黨員云、甘雲前任閩省黨指委兼省廈民國日報社長、與陳耀焜等勾結十九路軍、反抗中央、拒絕新指委、逮捕同志端木志等六人、誣為藍衣黨、置之囹圄、造成本年六月六日之「六六」事件、利用省廈民國日報及其私辦之福建日報、公然宣傳反對中央、早經新省委伍士焜等呈控中央有案、近復將黨報讓與十九路軍接辦、換取福清縣長位置、在縣數月、搜刮達數萬金、此次閩政府成立時、甘首先由福清電賀、奈反被閩偽省長何公敢停職、甘即用福建護黨討逆同盟會總代表名義、貿然由閩抵滬、由滬來京、希圖不軌、福建旅滬黨員、早已發表宣言、揭其陰謀、在京黨員陳樂三蔡振東林紫貴等、亦經呈請中央、將其澈查、現時已經扣留、當靜待黨紀國法之制裁云云

首都警察廳秘書杜爾梅語記者謂、扣留甘雲、因數月以前甘任福州廈門民國日報社社長時、公然登載反對中央宣傳、如蔣委員長在南昌遇刺、馬占山來京被扣留等等、嗣經中央去電更正、亦置不理、此次來京、有無其他作用、尤滋疑惑、是以中央決將其暫時扣留、以便偵查、已請示中央、將甘移送江寧地方法院、或憲兵司令部審判、大約當由警廳移送審訊機關、着手偵查也、頃接市黨委賴璉電話、謂與甘雲同鄉、呈警廳將甘雲優待、此事當然優待、惟在偵查期內、不能接見外人、中央已將甘雲時代凡有登載反對中央消息之福州廈門民國日報及福建日報、送交警廳、併案辦理云

甘雲夫人劉海崙女士、此次由滬偕同乃夫來京、甘之胞妹甘淵女士及甘之一男三女亦隨同抵此、下榻中央飯店、到京之第二日、甘氏即隻身由京赴贛謁蔣委員長、由贛回京之翌日、即被扣留、甘夫人往中央黨部請求陳委員立夫、又市黨部委員賴璉等設法援救、結果、以甘氏暫時扣留、一經查明眞相、當能恢復自由云云、據該夫人語記者、謂甘係福州人、留美學生、本人亦係生長美國、在華盛頓大學讀書時、與甘同學、即於六年前在美結婚、未久返國、現有子女四人、小者僅生三月、甘在閩時、或因受人妒忌、以致發生此次之事、如最近甘不能恢復自由、本人即將偕同甘妹及率領小孩由京赴滬、今日曾赴警廳探視、未能得見云

閩府財政計劃
財次許錫清氏發表的談話

福州通信、人民政府設立後、關於田賦幣制捐稅等的計劃、想為一般人所樂知、財政部次長許錫清氏、最近發表一談話、對以上各種均有表示、現在僅擇其要點、錄在下面、許氏說、計口授田一事、很為繁雜、辦理也得相當時日、非短時間所能完事、所以目前的田賦、祇能仍用舊法、應繳賦欵還依照原額不與改變、至於幣制一層、福州原有出票的錢莊十八家、資本均薄弱、已將淘汰、財政部為調查金融起見、決定設立中央銀行、發行紙幣、現在已竟完備、就諸在最近期內就可成立中央銀行、同時並決定發行十進輔幣券、以求其劃一、至於最近各地民衆要求取消某捐雜稅一層、現在財政部所徵收的房捐、契稅等等、均為各地所自有、並且較比各地還輕、所說苛捐雜稅的、想係指他方政府所徵的附捐、附稅了、而這種附捐附稅、是由歷年軍閥割據時所造成、種目繁多、就是本部也確知道他的詳細、今後應當一面禁止各地不再擅加附捐、一面設法使其漸々減少、他的種類和稅額、像茶葉木材等、以求輸出的發展、現在正設法減低稅率、海關稅率方面、目下暫時仍用南京政府所規定的稅率、至於政府對於外人的投資、在不損害主權和不違反本政府經濟的政策兩原則之下、當然歡迎、蓋我國的現狀、有需要借助外人的資力和才力、方能發展我國的經濟云

拓省決於關東廳內 設勅任監理官
預算要求已經大藏省承認

當滿鐵改組喧擾之際拓務省決擬在關東廳內設置專任的勅任監理官並提出豫算要求業已蒙大藏省承認決定在新會計年度新設此為對滿鐵改組表明大藏拓務兩省的態度所以惹起注目云（國通廿八日東京電）

八田副裁歸任
改組案限於滿鐵者告一段落

八田副總裁於廿七日午後一時由多數人的歡送在東京驛、就歸國之途、車中談曰

一、改組問題限於滿鐵者已告一段落、後將於中央行適當協議

一、改組案在議會將行如何、余雖不知、然思在議會不能通過者、政府亦必不提出、若行提出、諒即為可能通過者

一、具體的確立對滿根本國策及滿日兩國關係基礎的條項、各方面皆痛感為必要、關此已在改組案意見書中以滿鐵之希望通達於關東軍、對政府側亦思陳述、思此於不遠將有所定

一、限於改組內地方面意見中有不少不即乎滿洲實情者、即滿鐵投資之各種會社、雖多如受滿洲國政府監督、不從事實思之而單純的樹立意見、則為不可

一、余預定於一月下旬左右再行晉京而出席議會（國通廿八日東京電）

利津海口 測量完竣

濟南通信、黃河利津入海口、淤塞日久、積沙過多、一般水利專家、久已認為疏通口門、為治黃之急務、並去年冀魯豫三省河務會議、以曾議決派員測量口門、以為施工浚治之籌備、嗣以種種問題、未及舉辦、而今年黃河水患發生、魯西各縣境受鉅災、本省河務當局、鑒於往事、特在黃河水利委員會第次會議中、提出工兵修浚黃河尾閭計劃、比經議決照案通過、河務局長張連甲返濟後、隨即派定河務局工程主任李士林等、率領測量隊一隊、前往利津海口實地測量、以為擬定整理計劃之根據、李等上月初間由濟出發、已現事畢返濟、據談、由濟啓程後、先到利津、因知口門一帶、素為海盜窩集之所、特請由縣派民團一隊隨行保護、並備足食物、約供一月之用、一切佈置妥當、始由利津出發、全團共四十餘人、分乘三船、沿途情形、自西鹽窩以下四十里內、沿河尚有村落居民、河灘淤田亦皆種植、四十里以下、居民漸稀、間有小屋、皆係附近農民割麥臨時住所、現值冬寒、亦皆曠置、再以下九十里、即無人煙、舉目四矚、一片荒涼、河寬十餘百而水流緩慢、河中河旁、皆是蘆葦、高可逾人、異常深密、在此處河心、曾發現破船一隻、岸上有棄屍三具、並見被燒房屋遺址數處、九十里以下尚有三十里、為潮界、海潮來時、可達此地、施測結果、發現河道入海處、現已漸向北移、河面極寬、而深淺不一、水流緩而無力、河之中溜為沙底、兩旁則係淤泥、經月餘之努力、已將水寬水深以及海口形勢、總具圖說、現仍在整理中、此次工作、費時日甚久、備嘗艱辛、所幸得有結果、不枉此行云云、現河務局正在根據此項測量報告、草擬整理尾閭之具體方案、惟以此事工大費鉅、決非山東一省所能獨力擔任、本月中冀魯豫三省河務會議在開會時、當可提出討論也、又黃河水利委員會、為勘察海口情形、及尾閭民埝可否改歸官堤問題、亦派委員許心武技士許懋榕、先後來濟、現許心武已赴上游視察、許懋榕則尚在濟守候、大約本月中旬、二許當可同往利津勘察海口、以所得結果、與海務局此次勘測報名互相參照、再會同本省建設廳及河務局當局、商洽各種工程計劃進行程序云

國際新聞會議
在西班牙首都開會五日記

西班牙京城馬德里通訊、國際聯盟所召集之二次各國情報機關及報界會議、於十一月七日至十一日在西班牙京城舉行、出席者都二十八國、又大通信社十三、報界公會及記者公會十、而國際知識合作委員會及國際勞工局、亦參與焉、惟德國及日本均以退出國際聯盟、未派代表、國際聯盟為歐洲大戰後之產物、其組織過於理想、其憑藉惟恃輿論、故曾於一九二七年八月、在日內瓦召集報界專家會議、冀從輿論之合作、謀國際間之了解、消戰機於永萌、俾和平得以永保、當時報界所議者、有要求減少郵電費、給予記者充分自由之諸大端、惟國際聯盟、並非立法機關、亦無執行權力、故又於一九三二年在丹麥京城召集各國情報機關及報界會議、使政府與報界有直接商量之機會、收互相為用之效果、此次會議、又繼續前此未竟之緒、而謀進一步之解決者也、中國同在被邀請之列、故政府派國民黨駐歐特種宣傳員丘正歐、報界推戈公振回往列席、會場假用馬德里報界公會、由西班牙外交部長、行開幕禮、並舉西班牙外交部總務司長為主席、丹麥情報處長、為副主席、會中所討論者、為以國際聯盟記者公會會長、及國丹麥京城決議案為中心、而辯論焦點、又在阻止不正確消息之傳播、中國政府代表丘君、秉承中央訓示、曾於第二日大會中、作下列之演說及建議、中華民國國民政府為謀中外記者之密切合作、及增進民族間之友好關係、在最近數年中、曾盡其權力所能及、一面助長本國新聞事業之發展、一面給與外國記者種種便利、使其容易獲得正確之消息、而克盡其天職、惟有若干在華外國記者或道聽途說、採訪不甚切實、致常發出與事實相反之消息、或忽視中國之出版法、故意造作謠言、以淆亂世人聽聞、此不能不引為遺憾、而極須改善者也、吾人以為欲鞏固世界和平、只禁止不正確消息之傳播、猶嫌不足、必須進一步喚引一種輿論、起而反對軍國主義與平為國際聯盟所斷定之侵畧國家、因此鄙人敢向諸位代表貢獻下列之意見、一、凡在外國之新聞記者、應與所在國之同業及政府情報機關發生良好之關係、二、並尊重所在國之出版法、各國報紙應注意防範顯為不正確之消息、而是項消息特別、來自國際聯盟所不承認其組織之地域者、三、各國報紙應用各種可能之方法、造成一種輿論、反對任何國家之軍國主義、以及侵略國家、其目的係與國聯盟約及巴黎公約之原則相違背者、丘君之陳述、頗引起會衆之注意、至報界代表戈君公振、亦備演說與建議、因議案太多、為時間所限、臨時取消、旋大會將各種問題、依其性質、分為三組討論、其得全體同意而比較重要者如下、一、本會深信報界國際聯合會之效用、認發行人國際組織有擴大組織之必要、並希望其早日實現、二、本會希望各國政府、對於參與各種國際會議之報界代表、與彼等代表團之協係、日益加以注意、（未完）

婆漢迷
張若谷著

第九章　二、詩人遊西湖（二）

郁海如看見面前閃過一個豐潤白晰的臉、額角前垂着幾根留海髮、髮辮上插了一枝珠鑽的琥珀別針、她像驚鴻一瞥地、飛出書店

海如一顆心、好像給那枝琥珀別針刺了一針、心裏暗暗地想、不知道是誰家的小姐、這樣熱心要看我做的小說、我那費了三年多心血寫成的小說、居然會得到少女的青睞、即使盡天下的讀者都罵我是無聊、我只要尋到一個知音的讀者、能夠打動一個少女的心、我是很滿足了

他想起那個女學生、剛才和書店夥計說話的神氣、他像是一個常來的主顧、他想打聽她是那個女學校裏的學生、但終覺得不好意思開口、後來又想到、橫豎明天她再要來買「青年的煩惱」、我不是可以再在這裏等她、一瞻仰她的豐采嗎？若使有個機會、叫她知道我便是「青年的煩惱」的作者、那是多麼榮幸的事吓！

他拿了一地圖書本、一面胡思亂想、一面向旅館走去

海如本來打算到湖濱其他幾家的旅館去、在旅客表上去尋齊詩慕的名字、但是此刻他的一顆心給那女學生的一枝琥珀別針釘在那家書店裏了、便一直回到他住的旅館胡亂吃了一些東西、倒頭睡了

西湖的旅館、似乎比上海的旅館清靜得多、聽不到震耳的胡琴聲和噪鬧的打牌聲、但是、差不多每一個房間裏終有女人的笑聲、那些可聞而不可見的杭州姑娘的神秘笑聲、震動一人獨宿的海如的心、使他一夜不得安眠

他雖則閉着眼睛、但是在腦海裏常常閃現出許多奇異的幻象、短的黑裙、…輕快的脚步…豐潤的臉白晰的皮膚…琥珀別針…微笑…眼淚…青年的煩惱……

第二天早上起來郁海如拿了地圖書本、匆匆忙忙走向「西湖一朵花」書店裏去

郁海如立在「西湖一朵花」書店中、巡覽書本、翻看目錄、消磨了一個多鐘點、却不見一個主顧上門

「先生、你要買什麼書？」昨天和那個女學生談話的夥計、把海如身上打量了一番

「我要買本小說、你們有「青年的煩惱」嗎？」

「是不是郁海如著的？」

「正是、正是」

「存書早已賣完了、新書明天可以寄到」

海如心裏、不禁佩服中國商人做賣買的說慌本領、他昨天不是明明對那個女學生說、新書明天可以寄到嗎？今天、他怎麼還是說明天、到了明天、不知還有多少個明天哩！海如不露聲色問道

「這本小說的銷數、好不好？」

「從上海第一次寄來的一百本書不到三天都賣完了」

「買這本書的人、是不是都是青年學生們」

「自然都是學生們、做賣買的人、他們奉旨不看新派小說的、而且買這本小說的人十分之七都是女學生們」

「為什麼女學生們都喜歡看牠呢？」

「大約作者會能迎合一般女性讀者興趣的緣故、一則這本「青年的煩惱」的名字題得好、單是書名、已經可以吸引人、二則、內容都是描寫青年男女講愛情的事情、這一個調調兒、那個年輕女人不喜歡講呢？三則、聽說寫那本書的人、又是一個風流聖手、新近在文學界有一點小小名氣的、有了這三種原因、自然會有銷路」

郁海如聽了那話、心中發生說不出的不快、他覺得兩個夥計是在讚美、又像在輕蔑、他又問道

「除了「青年的煩惱」以外、還有什麼銷數好的書嗎？」

「有、有、多得很！「玉梨魂」吓！「啼笑因緣」吓！「奇俠傳」吓！每一個月中要賣出好幾百部、銷數最好而且最可以賺錢的、便是那禁止公開出賣的「性史」還有……」

歐美直輸出入商◎得寶火柴滿洲總代理店

永大煤油公司

大連市惠比須町一六一八

電話二二六四七番

戰鬪艦牌煤油◎双喜牌煤油◎各種東西煤油◎各種汽油

各種馬達油◎各種機械油◎美金牌葡萄乾◎象印西藏紅花

鄙公司自創銷戰鬪雙喜牌二種煤油以來多蒙吾滿洲民衆所贊揚不但物質優美而且價格從廉頗受一般顧主之歡迎茲近查有無恥之徒以戰鬪二字假冒以圖漁利斂公司之商標欺騙商民斂公司（戰鬪艦）有見如此故特登報聲明以免顧主受其愚騙凡顧我者請認明永大商標為記恐未週知特此聲明

私立奉天職業學校

奉天打字專門學校擴充改名校址小南關柴草市

招生　打字科　縫編科

每科兩級每級卅名

高小畢業男女兼收

大同三年一月十三日考試二月廿日開學

考試科目國文算術

詳章承索即給

函授面授　催眠術　保證成功

本會創辦催眠術事業二十餘年函授成功者五萬人面授畢業者四千衆治愈各種難症惡癖不可勝數成績昭彰耳目現在大募學員不論函授面授秘訣一律公開備有詳細明書函索請附郵票八分（不論何國）寄大連逢坂町一五一番松山號本會駐大連代理人于延典君收可也

上海愚園路中國精神研究會　會長鮑芳洲啓

赤峰福記茶莊運到大批新茶廣告

逕啓者本號開設赤峰已歷許久例年親往各省名山採取紅綠花茶聘請著名藝師細心研製精益求精信用素著已蒙各界贊許現已運到大批新茶應有盡有零整批發價目克已希望各界顧主速來購嚐庶知言之不謬也

赤峰二道街福記茶莊謹啓

美商美亞保險公司聘請代理

本公司在奉有年專營各種保險事業資本雄厚賠欵迅速今為擴充營業起見聘請本城及外城代理人待遇從優願就者請於每日上午十時至十一時駕臨本公司接洽或函商均可

奉天大西邊門外匯豐銀行內東門樓下美亞保險總公司華經理陸嘉沂謹啓

新世界有聲電影院

陽歷十二月廿七日起映五天

（飄零）是繼續（飛絮）　更忠實地來描寫惡社會

（飄零）是繼續（飛絮）　更深刻地來指導惡社會

飄零（飛絮續集）主演胡蝶

全部有主聲演　掙扎　陳玉梅

票價　樓四毛　池三毛　邊二毛　童子半票

下期　明星公司出品　武俠愛情　血債　主演夏佩珍　放映

瀋陽有聲電影院

又是一套環球影片公司有永久價值的出品

科學怪人男主角　千面人郎陳利繼續者

比科學怪人更富驚險緊張偉大不可思議之奇事、意想不到之怪蹟、五千年舊戀重溫、結果身區重泯滅

五千年的古屍廢墟發掘出來

五千年的神秘咒語可以起死回生

五千年的古屍突然會脫革甦生

五千年的舊戀在現世紀要求重溫

寸寸驚駭　幕幕緊張

五千年古屍復活記

卜洛夫主演

銀幕上無價之寶　本院冬季大貢獻

五千年的傷心史在現世紀來結帳

五千年的神祕之迷放在現代科學昌明之世下一疑問符號

人生短短數十年、名片那得幾回看

十二月廿八日至卅一日　連演四大

穿洋服諸君注意！！

本號在連十有餘年、洋服材料花樣時新、新由上海請到技師、諸君欲穿英國呢絨、

向來販賣英國呢絨、覺達一千餘種之多、洋服手工精上加精、請到敝號參觀選擇、

升昌祥洋服呢絨店

大連市監部通　電話二一七五五番

此香港發育不良之孩子

一服嬰孩自已藥片即見壯强

小兒疾病多因消化失序而起消化不佳斯營養不足營養不足遂發育不良矣嬰孩自已藥片以和平作用調和腸胃復其固有之機能故虛弱多病之小兒服之每能穩妥進步而達到快樂康强之目的香港大道東二百廿號門牌林君喬年來書云『余子女七人最幼者體最弱面黃肌瘦飲食無味常發燒熱有謂其先天不足有謂其疳積但服各藥均未有效後由先施西藥部職員林祈安君介紹嬰孩自已藥片服後飲食漸進面色漸佳體力日增精神日益不久竟成爲一個壯健兒童矣曷勝欽佩此藥片之良效也』

嬰孩自已藥片味美性平效大統治小兒便秘食積腹痛發熱泄瀉嘔吐傷風痰厥蛔蟲出牙等症各藥房皆有出售或向上海江西路四五一號韋廉士醫生藥局購備每瓶七角六瓶三元五角郵費不取

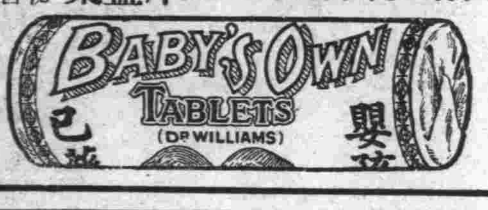

近代人之日常生活之美與健康供獻品也

雙美人牌香皂

能起桑輭細泡氣味芳香使精神爽快之双美人牌香皂

君患肝火否 我有潤腸丸

肝火中燒、最易激怒、世人往往因小不忍而亂大謀者、由於憤怒、實由於肝火

君有肝火否、盍服第威德潤腹丸以平之、藥料完全植物質、毫無刺激作用日服二粒、肝氣不作、祝君前途更多勝利

價格低廉祇售兩角

第威德潤腸丸

各大藥房均有出售

燕醫生

燕補丸

潤腸導滯 効力神速

除痰聖藥

化痰益氣 奏効如神

其他家用良藥

- 開胃補血 紅血丸
- 跌打腫痛 引病出外藥
- 清血解毒 解血毒藥
- 霍亂吐瀉 去風藥酒
- 潤腸止咳 止咳片

(各大藥房均有出售)

總經理

英商老晉隆洋行

東三省分行瀋陽大西邊門外 (日長電話二九五二番)

「保衛爾」老牌神效牛肉汁

「保衛爾」神效牛肉汁爲滋養品中著名絕頂全美之精製凡上等牛肉所含之精華靡不攝取縮納於內實爲人必需之物蓋其功力能塡骨髓補腦力增精神長肌肉壯健身體鞏固宮衛常服能保不虞疾病侵犯也

「保衛爾」神效牛肉汁製煉之精潔服用之價値久爲遍英國鼎鼎盛名各醫生所稱譽開列方端各醫院各衛生局所之採用此品者數達二千以上聲名洋溢天下種種足徵所言不謬曾經新法研究驗得眞確凡服「保衛爾」神效牛肉汁者再造身體之力足抵所服之量有十倍至二十倍之多以故凡患劇疾之後用此復元實爲無價之寶

「保衛爾」神效牛肉汁可製適口之鮮湯凡烹調各項佳肴用之能增其甘美之味益其滋補之力「保衛爾」神效牛肉汁洵爲廚役無上良助

「保衛爾」神效牛肉汁用時極便絕不費事祇須取「保衛爾」神效牛肉汁一茶匙(約重錢餘)加入一茶盞開水之內欲多欲少照此加減而攪勻之

勿受價賤之僞物

{總經理}

奉天和記洋行

經售處

- 奉天 秋林洋行
- 奉天 利亞藥房
- 奉天 恒昌德
- 奉天 怡泰號
- 奉天 普濟藥房
- 奉天 大德生藥房
- 奉天 同仁藥房
- 奉天 五洲藥房
- 奉天 新新藥房
- 奉天 金城藥房
- 新京 大成藥房
- 新京 利豐洋行
- 吉林 華新洋行
- 哈爾濱 義立洋行
- 大連 秋林洋行
- 安東 三泰洋行
- 營口 仙露芳
- 泰順利

奉天

瀋陽縣警務局會議
年關警備事宜
胡匪專搶牲口容易緝獲 督飭外勤署員負責查拿

瀋陽縣警務局劉啓明局長現以在查所屬各區警署管境時常發生盜匪案更查年關在即各地遊蕩之流不免要乘機思逞乃於月廿六日招集各署長警察隊長到署開年關警備會議討論五四小時之久結果各署隊均須特別注意各署則對＊分所下令保護地方各警察隊則各處遊巡以防不虞各署長隊長回去以後必定要又有一番振刷瀋陽縣的胡匪或者可以減少些呢

近來管境時常發生搶案且令人最奇怪的是他們只搶牲口而不搶其他的財物這實在令人可恨據劉局長的判斷這些匪賊絕不是遠來而久慣爲匪的對於緝獲上或者是很容易的其中各署的外勤署員當然是責無旁貸此後對於匪案發生後外勤署員務須設法緝獲方能卸去責任否則定行嚴懲不能寬宥了

貧兒的福音
募集學校經費 演唱義務戲

新年到了草木都有向榮的表示富家子弟更是抱着無限的快樂可惜一般貧兒們在經濟迫下卻得不到一點的快樂痛苦極了痛苦極了大家們快來把貧兒的痛苦解除吧這是仁人君子的責任也就是慈善者的最光榮的事業啊

你們到了新年不都歡喜聽戲麼請到南市場新々大舞台吧那場就是與民同樂的舞台那裏的戲劇就是救濟貧兒的義務戲

你們到那裏來既可以看着聽着最有價值的戲曲還可以盡到救濟貧兒的義務眞是一舉兩得

那義務戲是滿洲國協和會奉天協和俱樂部操辦的將所有的收入掃數儘歸貧兒學校充作該校的補助金這正是貧兒的福音仁人君子修德行善的機會入場券不預先派送來者入門購買俾一般顧客寓捐廉於這興之中而無數貧兒獲救助於同樂之域其日期時間戲目人名表列於左

大同二年十二月三十日夜六點至十點
全班佳劇坤名角色不載
票友 周君子彬 大白水灘
票友 李君文華 賈君普知 朱君松生 賈君幼知 四郎探母 淮代回令

三十一日夜六點至十點
全班佳劇坤名角色不載
票友 賈君普知 擊鼓罵曹
票友 周君子彬 三江越虎城
票友 陳君明遠 朱君松生 賈君幼知 賈君少知 玉堂春

大同三年一月一日夜六點至十點
全班佳劇坤名角色不載
票友 周君子彬 艷陽樓
票友 陳君明遠 賈君普知 朱君松生 李君文華 賈君幼知 大珠簾寨 代收威

一月二日夜六點至十點
全班佳劇坤名角色不載
票友 賈君幼知 李陵碑
票友 周君子彬 夜戰馬超
票友 朱君松生 李君文華 六月雪 代法場

一月三日夜六點至十點
全班佳劇坤名角色不載
票友 陳君明遠 捉放曹
票友 賈君普知 朱君松生 賈君幼知 汾河灣
票友 周君子彬 金雁橋

戲價列下
前包箱三元 池座五角
後包箱二元 軍警學生三角
女散座二角 兩廊二角
「設有指定座位」
戲場內煖爐熱度適宜茶水在外

各署的月報
五日前送到
不得再行玩忽

瀋陽警務局查各項月報均應循例按月造送乃各署中按月造報者固有其人而任便忽視不報的也是很多現在已經二年終了便算過去等到來年便不能如此的玩忽了自三年一月起凡屬該局各項月報均限於次月五日前一律呈報如果再像以前的那個樣子便要設法懲辦了

大同三年一月份起
開始徵收商捐
皇姑屯應依照省市捐率 縣署擬定罰則發出佈告

瀋陽縣長許桂恒氏自接皇收姑屯特電後因商民苦請暫免稅捐以卹艱難嗣經許縣長再三斟酌乃准其所請但現已大致恢復長此以往殊失捐稅均一之旨乃於十二月末發出佈告自三年一月起按等依率納稅並規定資本金稅率及漏捐罰則公佈該區茲覓得原佈告誌之於下

瀋陽縣公署佈告第一三五九號爲佈告事案查本縣於大同元年間奉令接管皇姑屯區域以後所有庶政設施均遵照市署舊案繼續進行並當經派員籌劃征收該區各商號之營業捐旋據各商戶代表僉以時局甫定百業蕭條懇緩徵捐等情聲請到縣本縣爲體卹商艱起見乃曲從衆請將此案暫行緩議俾期與民以休養之機而康復市面同時對於該區之行政治安市政諸項無不殫精竭慮期盡周詳以慰商民之喁望迄今時經一載有餘幸得市廛相安各種商業均復舊觀惟該區商捐迄未征收核與本縣屬境其他各區商戶納捐成例殊失捐稅均一之旨茲自大同三年一月分起所有該區商捐開始照章征收各商戶等務須依照實有資本數目將應納捐欵按月逕赴本縣九區捐務分所如數繳納如有觀望不納或意圖偷漏者一經查覺定即按漏捐罰法懲處不貸除分行外合亟檢抄本縣征收商捐捐率及漏捐罰則佈告各商戶一體遵照切切此佈

資本捐率

查捐率以商號資本爲標準資本金在壹萬元以內者按千分之四征收壹萬元以上者除其壹萬元按千分之四課征外其餘資本即按千分之二課征在二萬元以上者除其壹萬元按千分之四壹萬元按千分之二課征外其餘資本即按千分之一征收但以千分之一爲最低捐率

漏捐罰則

倘查逾期一月未經完納捐欵者除補收正欵外並處以一倍至五倍之罰金

新京

如發見有行爲不審 務須隨時報告
曉諭居民預防匪賊 首都警察廳發出通告

警察廳傳知首都各居民預防賊匪及報案事項原文如左

△預防匪賊及報案事項

每屆年末時期竊盜案件時有發生本廳有防範專責自不待言惟自建國以來新京幅員較前增加倍蓰且人煙亦漸稠密縱使市內各警察署全員出動不分晝夜特別警戒巡邏堵卡捍衛地方然以少數之警員維持治安無論如何努力亦難免保護不周之弊仰爾商民人等各自留意力圖自衛藉補警力之不逮期免賊匪之侵掠嗣後有發見行爲不審或持有槍彈以及其他危險物之人宜立即向左列各處或就近分駐所報告以爲適當之措置防止危害之發生我警察方面尤深表感謝也務各洞曉斯旨勿得違悞致貽伊戚是爲至要特此通告

首都警察廳司法科
（自動電話四三五一）
（夜間日電四二一三）
長通路警察署（同四二二〇）
大經路警察署（同二〇一四）
四道街警察署（同四五二二）
南關警察署（同四五二三）
首都警察廳

冠蓋往來

友邦駐滿守備隊司令官佐藤中將又吉林省公署民政廳長李銘書氏均於日昨午正十二時三十分去吉林又吉林警備司令官吉興氏黑龍江省長孫其昌氏均於昨午後三時二十五分由哈爾濱來京又關東軍司令部小磯參謀長於昨午前七時三十分由奉天來京又鐵道第一聯隊成澤大佐由奉天來京又軍政部田中少佐吉林衛戍病院樋口院長均於昨午後四時由吉林到京

營口

郝會長歸來
報告道慈情形

本埠商界名流郝道久氏辦理道慈成績昭著近以紅卍字會長資格應命進關朝母拜總而有平津暨濟南之行旋即追隨巡視團團長許公德輝之後不憚奔波盡力于新疆化刦的工作歸經連灣北赴龍江與哈爾濱吉長各道院到處完成使命回至奉天協議救濟災難等問題經三日後始與修方諸大君子分袂而歸在營口道院報告一切造福蒼生殊堪佩慰也

小學校寒假
舉行滑冰會

本埠新市街尋常小學校以時當歲暮例應施放寒假遂於月之二十四日在該校禮堂舉行寒假式假期由十二月二十四日起至明年一月七日止併開休假期間除預告各生元旦日行祝禮外並擬於一月五日開催一幼童滑冰會以發展體育爲旨趣云

海城

稅務署派員來海
查勘各區災情
由九區往七區再轉牛莊 更赴四區回縣須五日間

縣境今年所報的水災有十幾萬畝已經造具冊結聞報到稅務監督署請求分別減緩蠲免在案現在聽說稅務監督署業經派出委員傳元中來到海城協同縣公署某科員出發先往九區查勘再往七區轉經牛莊赴四區查勘完畢回縣大約往返必須五日云

道院將新築
討論進行事宜

海城道院在廿一日那天主院及營院相繼來海開擴其主要的訓就是在山上建築新院址當時就開了一次會議籌集固基費約有七千元預定一萬元尚缺三千元所以今天又奉主院訓招集職修方在兩點鐘的時候開會第一件討論的是該院職方芳虔劉喜元歸道後景況蕭條同修應該發惻隱之心量力捐助大家同聲贊成第二件討論是營院歸道纂長省和已由主院支配身後撫恤費壹萬元歸於營海蓋莊復各院擔負海院擔負五百元應怎麼樣勸募黃河水災參百元賑款亦必須急速募集當時表決省和之欵暫緩黃河水災出職修方隨便捐助第三件討論的是在山上建築所需之欵只有七千元尚缺三千元應該怎麼樣募集將來建築的事情由什麼人負責當時大家討論募欵的事情公舉幾位職方親往未列席各男女職修方處勸募至於建築的事情除奉訓派擴固統監應負監修之責任外以前被舉的建築委員當然有效大家一致表決討論到六點多鐘才散會聽說這回建築山上院址功行非常的大關於海城彌化有不可思議者矣

劉署長升任
安東警局長
大隊長將委定

騰鰲堡警務第八署劉署長奉省令升充安東縣警務局長已經將署內事情結束交局員物爲接管來到城裏向上峰稟辭乘南滿車北上到省面見上峰請命即赴安東接任去聽說繼其後者有爲差遣隊長張鐵衡的消息又聽說大隊長的缺將來歸於開原韓大隊長調充的消息呢

東渡陪觀友邦陸軍大演習及見學軍事觀感記要（續）

黑龍江省警備司令部參謀 劉格忱述

十月十八日

早八時船抵神戶由先頭到着之多田少將出迎上陸

（四）神戶至東京間記事

本團體上陸後有多數新聞記者爭相拍照旋全體乘自動車赴大阪商船支店少憩轉乘原車登神戶市名勝之六甲山中經盤道數十百折駛過松茸山大狗岩諸峰山巒密接衆山環抱然均有繁茂之松竹清澈之翠溪圍繞四週猶入神仙世界之迷宮然汽車駛行一小時之久始達極峰縱目瞰視神戶全市歷歷在目標高一千米展望後仍乘車迴降換乘登山電車懸崖直下而穩適如常構造之巧妙殊堪驚嘆至終點仍乘自動車通過神戶而至三宮站轉乘急行列車出發經過大阪下午三時許到京都下車司令官等諸陪觀武官在站頭應新聞記者留影轉赴都旅館該旅館位於京都市東山之麓幽靜閑雅窗外花木繁茂空氣絕佳誠勝地也下午六時駐在第十六師團長蒲穆中將招宴於本館之大食堂席間致詞略謂本年度陸軍特別大演習滿洲國派諸位陪觀及見學途經敝防略備粗肴乃蒙全體惠臨不勝欣幸溯滿洲國家在前已早有悠久歷史今建國僅二年已有現在之良好現象實世界新興國家所未有此後希望日滿軍民協力親善互相提携俾新國前途日趨發展不勝盼禱諸君健康等語繼由于司令官答辭今蒙師團長閣下賜以盛宴不勝榮幸此次同人等得親訪貴國並見學各地俗所謂百聞不如一見深願實是研取貴國之長補敝國之短並於日滿親善前途尤願竭盡愚誠戮力倡進今除代表同人懇摯致謝外並舉杯敬祝閣下及諸位健康八時散席轉赴演藝館觀藝妓舞蹈大會該會爲京都市民共濟會主催募濟資金救濟貧苦者歌舞妙點甚多惟對其劇中情節多不明瞭覺爲遺憾九時回寓就寢

十月十九日（陰雨）

早八時於都旅館早餐後登第二次特別大急行列車赴東京出發經過米原岐阜名古屋十一時四十分雨急驟加劇下午經過濱松靜岡橫濱而到達東京車站有參謀本部陸軍省新聞記者滿洲留日學生會滿洲國公使館均派代表歡迎並攝影應接之誠懇與親切一如舊雨之重逢 然所乘自動車亦均預先備妥依次登車雖人地生疎毫不感向隅之苦也宿寓地爲帝國旅館建築偉大設備完善附屬裝置應有盡有實爲東京市唯一旅館換言之亦即東洋第一大旅館也

十月二十日（東京）（未完）

延吉

抽編臨時武裝隊
補助各署勤務
警察廳署隊長會議決定

延吉警察廳長梁尊一氏于本月十六日午十二時召集各署長隊長會議茲將會議事項列左一各官佐須將冬防簡章熟讀逐項舉行切不可忽視二公共場所限即日將地點人數表報備查三簡章內第三十條所規定冬防辦法通告簿山各署裝備特派通告事項列入迅速通告務使遵守四由各警察署及警察隊選拔精明幹練槍法熟之長警三十名編爲臨時武裝警察隊以資補助勤務云

日警官升調

本埠日本警察署奉命坪田部長升任警部補司法係加茂部長調轉銅佛寺警察分署司法系之缺以保安衛生系佐佐木部長接充遺缺以外勤監督羽吉部長接充遺缺以深見阿部兩部長充任云

吳樹勛兼任
教練所主任

延吉警察廳長梁尊一氏因警察教練所教務主任一席尚在虛懸遂于日昨委保安科科員吳樹勳兼任聞吳氏係吉林警官學校畢業歷充警官此次任斯職對於教務方面定有良好之成績云

警察廳施行
交通大取締

延吉警察廳長梁尊一氏爲注重交通以免發生危險起見特於本月十五日午後四時至五時實施交通大取締所屬官警于下列事項一車輛左側灯二馬車人力車之號坎灯鈴三腳踏車之灯鈴者四自動車之速度五物品馬路之放置云

農安

不包賠樹價
竟致被看押
眞是自尋苦惱

農安郭爾羅斯前蒙王族弟包韓章前以强戶欵東盜伐樹木等情早控地戶張國選於縣此案前經蒙王派員查明而張確係盜伐包韓章楊榆柳樹七百餘顆每株判作市錢一千吊張除支錢五千吊外其餘噎討不交包忍無可忍迫不得已來縣訴追追經 集訊張多方狡賴遷難判決仰候蒙王府原判發到再行核辦嗣後乘原判未到感友多人從中調處欲張照半數包給樹價即了此案詎張偷自回家後經堂訊屢找不到不但置事不顧且容心累保開原判發來仍如包言況數前及一年以致包損失甚夥昨經官府飭吏協同警團始將張傳至當經審明判令張照王府原判減半包給樹價以示體恤張仍不願立飭看押咸謂張咎由自取洵不誣也

洮南

實行增添崗卡
於要隘巡邏
年防會議決定

洮南警務局長許越衡氏蒞任以來關心治安近以年關在即金融奇緊一般不良份子難免妙想天開乘機蠢動現該局長爲愼重年防維持治安計於本月二十一日上午十時在本縣會議室內召集警務督查員及分署長分所長等開年防會議決定於要隘地點增添崗卡晝夜巡邏並令長警以下全部出巡以防不虞而利人生云

法院旁聽記

薛福臣是胡匪所害
嫌疑人眞寃屈
警廳的供詞是爲刑所迫 屍親和證人又一度供述

薛福臣（男年四十八歲住工業區西下窪子）被胡匪慘殺一案發生後於是警察廳盡力搜查因薛福臣之長女薛劍霞先前嫁夫阮子衡因阮子衡出外數載音信杳無遂與楊少圖夥度薛福臣之全家用度全出楊少圖供給其伙度之始約於民國十六年迄至民國十九年楊少圖之父母（居海城）得悉乃子與人伙度遂遷子媳楊范氏來奉自楊范氏來後楊少圖本係一手藝人無力供給二家之用遂與薛劍霞脫離伙度關係此後楊少圖仍時往薛福臣家其和睦之情仍如昔日迨此案發生後警廳疑係楊少圖無錢供給薛福臣之用遂被薛福臣逐出因忿恨之極乃出此事並有姜煥揚據云曾與薛福臣學武術而警廳則認爲亦與薛劍霞在楊少圖之前有伙度關係因姜煥陽無力供給以致與薛福臣口角致使與薛劍霞脫離伙度關係並認爲薛福臣與薛劍霞有逆倫之事是以姜煥陽與楊少圖與薛劍霞共同合謀將薛福臣殺死此案發生後遂將薛福臣之全家及楊少圖及張劉氏係薛福臣之妻侄媳謂與薛福臣有奸均逮捕至廳經嚴刑拷問遂由年才十三歲之幼女薛鳳賢薛福臣之幼女因不堪重刑遂完全供認警廳得供後遂將案送交瀋陽地方檢察廳經該廳偵查但並未得何等證據然以案情重大遂起訴於瀋陽地方法院經該院曾經多次詳審業誌前報該案之關係人等一切供述均與警廳之供述迥然不同乍視之判若兩案究竟何者爲實情殊堪令人注意然以情理揣之究以法院之供詞爲是何哉夫警廳之訊案以刑爲主而法院之供述係犯人自由陳述故於警廳中犯人及證人之供詞之所以一致係爲強迫之供述當無遁詞之處而其於法院之供述則爲自由陳述如非屬事實則前後之僞供必有支離之處又況法官係有學問之訊問無論如何串供亦難完全一致又況薛福臣被殺於法院曾將所有薛福臣之親戚近族均傳案訊問則異口同音謂薛福臣之死係因薛福臣素日以放債爲生因稍有積蓄被歹人偵知以致圖財害命薛劍霞並未有與姜煥陽伙度之事而薛劍霞係薛福臣之親女更不能有通奸之事確非楊少圖與薛劍霞等合謀殺害此類供述當屬實在如薛福臣確被楊少圖等所殺害其胞弟與近族等決不背出此有力之證又況楊少圖與薛劍霞脫離伙度關係亦有三四年之久如係被薛福臣驅逐則脫離之後決無常有來往之事又況如楊少圖確因忿極而動殺人之念亦決不至經數年之久方行發生即使於今發生亦決不能與姜煥陽合作故總觀警廳與法院之兩相反之供述警廳之供述當非屬實純爲非刑所逼強其一致當能一致吾人殊不知將來法院將楊少圖宜告無罪則警廳所逼出之供將作何解法院又行開庭審理薛福臣之胞弟薛貴有其妻侄媳張劉氏楊少圖之妻楊范氏薛福臣之妻薛張氏及其幼女薛鳳賢及其親姊劉薛氏均到案作證

楊范氏楊少圖之妻供

問你姓甚麼答我姓揚問你娘家姓甚麼答我娘家姓范問你今年多大歲數啦答我今年二十八歲問你是甚麼地方人答我是海城縣人問家現在甚麼地方住問我家住在小西邊門裏電車路問你男人叫甚麼名字答男人叫楊少圖問你是甚麼時候過的門答我是民國十五年過門問你搬到城這裏幾年了答搬到這城已經好幾年啦問你過門今年幾年了答我民國十五年過門今年大概七年了問你是那年來的呢答我是在民國十八年來的問你是民國十八年幾月來的答幾月忘記了是在春半季問你在海城還有家嗎答有家問你海城家裏還有甚麼人哪答若提起來家那可太難啦問不是問你家難不難問你家還有甚麼人答家有老太爺老太太大姑子老太爺是癱子大姑子是個癱子全祇着他一個人活着呢問你男人是一個幹甚麼的呀答他先當技師來以後在警察廳給廳裡收拾槍問你來的時候你男人在那住着來答我來的時候他就在小 西邊門裏現在住的這個地方問在你來以前他不是和薛劍霞伙度在老薛家住着來嗎答那我不知道我們老太爺聽說他在這胡扯來就叫我來我沒打算來因爲老太爺老太太歲數都不小了大姑子又癱瘓我若走了就沒人伺候我不來老太爺一定叫我來了以後他那也沒去過他和薛劍霞伙度是在你來以後散的還是在你來以前散的呢答我 來了他們已經散啦問他們散了伙以後你才來的答是問你沒打聽他們是怎麼散的嗎答我沒打聽問你來以後他還常往老薛家去不答他總也不大去他去找沒有不知道的他甚麼話沒有不當我說的他在正月初三拜年去一次問他在薛福臣被殺的頭一天他去沒有答頭一天去過一次問他在三月一號那天他都幹甚麼來答他那天放假起來非常的晚起來抽一口煙他那也沒去問他平日常上薛福臣家去不答他乎常不去問他在三月一號那天上薛福臣家幹甚麼去來呢答他三月一號那兩天放假因爲老薛家他們親戚被嫌疑他去打聽打聽問你男人在外邊存過沒有答沒在外邊存過問他每天早晨甚麼時候起來答他每天早晨八點來鐘七點多鐘起來他那才懶呢大天早晨鬧着被吃飯吃完飯就走沒有一回比我先起來的時候問他晚間甚麼時候回來呢答下晚四點鐘下班回來就吃飯問他吃完飯以後還上那去不答不去他那也不去哪問楊少圖在三月初一那天上薛福臣家去他當你說沒有答說來問他在甚麼時候回的家呢答他在四點鐘時候回來的問他回來說甚麼沒有答他說爲的打聽他們親戚的官事問那天他甚麼時候吃的飯答他四點鐘吃的飯問吃完飯以後他出去沒有答沒出去問他在家都幹甚麼來答他抽煙問姜煥陽到你家去過沒有答我不知道啊我不認識這個人問不是你男人和姜煥陽合議去殺薛福臣的嗎答法官太沒有的事情啦他眞屈呀（說到此已聲淚俱下頗爲慘然）不是說我是他老婆我就相着他說他決不能殺人哪過年時候他連一個小鷄子都不敢殺那能敢殺人法官他太屈啦我眞替他屈呀問你家那個刺刀鞘是那來的呢答那刺刀是警察第二大隊范希君拿去叫他收拾的以後范希君走了也沒拿去寡刀鞘刀鞘那去了呢答他就把刀鞘拿出來因爲那個鞘磕出坑來了他叫臊起來他也沒拿刀去法官不信可以招范希君傳來問一問法官太沒有那事了他太屈啦問你們一個院住幾家答住好幾家呢問都姓甚麼的答姓孟姓劉的問你們院一早幾點開門答老孟家的媳婦和姑娘上煙捲樓在六點半就開大門問你說的全是實話嗎答全是實話別看我是他老婆該一是一該二是二他太屈啦（未完）

各科診療病室完備
岐山醫院
醫師楊鳳鳴
小西關子平頭街十七號地址
電話四六五一

本社啓事

逕啓者茲委任孫雅忱君爲開原分社長嗣後各界如有訂閱報章或刊登廣告者希與孫君接洽可也此佈

五淋白濁 滅菌至烈 利比兒

利比兒効力絕大 服之次期便爽快 至第五日効可徹底

特製利比兒奏効最爲神速爲現代治淋藥中之首屈一指者日本內地自不待言雖海外諸國到處莫不博得絕大之信用服用特製利比兒後使淋菌戈諾克根恰等注熱水然依化學的最微妙配製之內服藥故大率敗收於腸之粘膜內旋至膀胱變爲强力殺菌性之尿將菌隨殺隨排結果使迄今憂鬱之患者比及次晨覺有莫可言喻之爽快藥効之說明與其費千萬言不如聽徵驗者之一語或及身試服此藥五日而愈

本劑之特徵

一、服藥之次晨尿變藍色且排滯利比兒强烈之臭氣同時自身感覺不可言喻之爽快經數日後可得無上之歡喜

二、從前在尿道內繁殖之無數淋菌爲藍色尿所完全殺滅與尿一同排泄体外是以如用法麻煩且有危險之自家洗滌法絕無施用之必要

三、特製利比兒之藥効爲使之確實認識起見可取服藥後之尿淸求專家用顯微鏡檢査最爲捷徑蓋服藥後尿中淋菌逐日殺滅之現象在顯微鏡下可以具体觀測足令患者滿足

四、凡由異國人種而傳染之病毒具有猛烈性尤爲頑固故普通治淋藥毫無寸効惟特製利比兒對此猛毒性淋菌有完全滅絕之功効頗爲顯著

洗滌之危險

凡患淋病之人必欲一度洗滌尿道不知必貽後悔茲將洗滌可懼之弊害實例畧示二三

一、因使尿道分泌之膿及推入尿道深處逆侵睪丸忽起睪丸炎恐致發腫疼痛發熱等症使身体感不能動之苦痛

二、患者之尿道既甚糜爛更注入藥物則尤與一層之刺戟是以排出膿汁及較前更多甚至排出混血之尿

三、膠皮管及點滌器插入於已爛之尿道誤傷尿道血管致出血震蕩之人亦時有所聞

四、藥物注入尿道其勢過激將淋菌一併推入膀胱內部致起淋毒性膀胱炎膀胱加答兒等症卒至不能恢復原狀之人以屬不少

以上自家洗滌尿道有百害而無一益効果微弱請加注意爲要

大阪市東區南久太郎町二丁目
發售本舖 竹村製劑所
日本滿洲海外到處藥店皆有販賣

內外論潮

蔣令七省戒鴉片

鴉片爲害盡人所知，戒絕鴉片的呼聲，亦時盈吾人耳鼓，而鴉片流毒至今未有減輕，且有益趨嚴重的現像，蔣委員長去歲七月曾有限期戒絕之功令，今又頒佈訓令，令鄂豫皖等七省趕速戒絕鴉片，如限期不能戒絕則嚴懲軍政長官，蔣對鴉片之深惡疾痛亦可概見，七省鴉片戒絕，其有望乎而事實必所不能，恐此次之功令，仍等於去年毫無效力，不禁爲戒煙前途一嘆，中國爲受毒最深之國家，人民嗜毒戕身者不計其數，毒品不能肅清，民族決無富強的希望，禁毒工作即拯救民衆的實獲，這是人所共曉的，又非至今日方始覺悟，鴉片戰爭距今已有八十年，在當時即因鴉片問題，同外人開仗，假設當時人們未確認鴉片是毒品，決不至因此而與外人起釁，八十年前已經認識鴉片是戕賊生命的毒品，而經過如此長久的時間不能戒絕，直至今日尚待蔣委員長三令五申戒絕鴉片，人心非死而何

鴉片並非絕對不能戒絕，只以政治凌遲，不能樹立標的使民有所瞻循，故雖「重之以嚴刑振之以威怒」皆不能使民從風向化，從來戒煙只從下級着手，稍有憑藉者雖在禁令森嚴期間，無碍其狂吸軍警知之亦相戒勿往督催緊急之時，則抓獲幾許窮人聊以塞責，而有憑借可恃者反未之聞，如此而望戒絕鴉片，奚啻南轅北轍，此次禁令中有謂一不再有一籽入地一苗出土，其有不肖官兵，地方土劣，因緣爲奸，縱容包庇者，一經查出，即以軍法從事，一果如所云，則鴉片雖不敢謂立即肅清，然至少種者吸者，必有相當減少而事實又是絕不可能，今之不肖官兵到處皆是，勾結土劣包庇縱容又是處處皆然，不惟包庇縱容，爲私人謀利並且軍餉半仰給於此，一旦鴉片眞正戒絕，地方軍政，或即交受其困，駐於煙區的軍隊，官兵無論肖不肖，同然一體，不願民衆戒絕鴉片，乏己餉源，不待誠意包庇縱容、無形中即予以包庇縱容肅清鴉片、實不易也、人民並非絕對必須種植鴉片、無如軍隊征收鴉片捐稅、多率由舊章、種亦須納稅、不種亦須納稅、今穀價過廉、種穀以抵煙稅、雖盡其有而與之、亦不足償、故雖欲不種勢不可能、此種情形、亦所恒有、如此而望不再有一籽入地一苗出土、又是妄想陌阡相連、種植滿野者無罪園畔庭側栽植數株或即見辜運輸轉發、舟車相望、無人理會、而懷揣夾帶、星々點々、或不免於法、如此嚴厲戒煙、雖畢生爲之、不過徒勞而已、蔣委員長此次禁煙令僅及七省、豈他省之煙已經禁清耶、抑鄂贛等省民衆不應吸煙、他省民衆吸與不吸無關緊要耶、相信蔣委員長不至厚此薄彼、然則鄂贛綏七省煙毒、必甚于其他省分鄂贛等七省煙毒情形、究至何種程度、吾人未身歷其境不能道其詳、茲就煙毒較比輕微省分言之、恐依然毒氣彌漫吾人認爲肅清煙毒應從全國做起、不僅限于七省、倘七省煙毒眞能肅清、中國依然爲「毒品國」此、種戒煙雖爲軍法從事、實未可謂撤底也

鴉片經過長期厲禁、不能禁絕、時至今日反而吸者日繁而變本加厲、由鴉片而吸白丸海洛英、雖謂政府令不能平衡之所治、然民族自甘下流、亦可浩嘆、今日面流毒且甚於鴉片、當局雖亦殺之罪之、終不能杜絕人心陷溺何堪救藥、故欲肅清毒品、非從整個政治推行、不能竟其全功也

時評　國家的比較　（知非）

◇有國而不能治、和那有田而不能種、是一樣的、鄉下大根戶、田地是多得很倚着自己是富戶、於是成天家專講排場、學着濶綽、過到子孫輩上、更是變本加厲的揮霍、把莊農人家的風俗、全行改掉、大好田地、寧使之顆粒不種、作爲閑地、決不肯分給貧家幾畝、令人耕種、此之謂貪多無得

◇國大不治、猶之尾大不掉、笨拙得很、設因自已不克治理、即便割幾畝與人、教人家料理料理、不强是務廣而荒嗎、滿洲國自昔論之、是物歸本主、天道好還、就今日論之、救民於水火之中、而使登諸衽席、在稍有知識的人、身得享此樂土其心中該當怎樣的感激、不得身享樂土的人、心中該當怎樣的羨慕呢

◇爲淵驅魚者是獺、爲叢驅爵者是鸇、爲湯武驅民者是桀與紂、這是孟子所說的、聖賢立言、不爲一時、實堪垂訓於後世、若照現在的情形看起來、滿洲國日新月盛、恰似淵叢、中華民國、自相殘殺、無異獺鸇、魚爵不待驅逐、已有向往的趨勢、況又驅之甚急呢

訪問日本之經過

滿洲國市長訪日視察團新京隨員宋寅氏、放送訪日經過如左

鄙人是新京特別市公署屬官宋寅、上月六日隨滿洲國市長訪日視察團、赴大日本帝國訪問、並趁察機視市政、往返期間一個月、遍訪日本各大都市、所到之處深受該國人士歡迎招待、現在返國、已一週、今天藉放送機會、以隨員資格、將此次訪日經過、簡單的報告給國人、至於詳細情形、及聞見日後敝市長再行公佈、此次訪日的目的有二、第一就是我國自建國以來、蒙大日本帝國臣民多方援助、應當有一番存問、總足以表示親善之意、同時日滿兩國、欲求永久提携互助、必須從國民間有好入手、所以此次訪日除表示相當謝意外、並藉機與日本臣民作深切之感情以期敦睦兩國國民間之連絡第二就是見學市政、我國自建國以來、凡百行政、力求進步、都市行政、不但關係多數市民福利、且爲一國行政標準、所以此次訪日除訪問該國臣民外、並見學都市行政、取彼文明、濟我孤陋以期我國都市行政、今後能得有標準的進步

本團一行共十五人、計新京特別市長金璧東、奉天市長閻傳紱、吉林市長程科甲、齊齊哈爾市長楊乃時、新京市隨員七人、奉天市隨員二人、吉林市齊齊哈爾市隨員各一人、於十一月六日早九時自新京出發、午後一時半過奉天、會合奉天市長一行並在大和旅館受閻市長之招待後、取道安奉線、經由朝鮮直赴東京、七日晨過朝鮮京城、有朝鮮銀行側、派員招待、一行當即下車赴朝鮮旅館、應朝鮮銀行之茶點、坐談後、由該行派員領導至各處觀光、首至朝鮮神宮參拜、繼至李王宮殿、伊藤公墓、朝鮮總督府等處參觀、歷數小時、午後零時四十分自京城啓程、八日午前七時抵下關、有下關市松井市長以下多數人之出迎、下車後投寓山陽旅館、小息後、即赴下關市役所、下關商工會議所訪問、由新京特別市金市長陳述訪問之意、辭出後由下關市役所派員領導、赴赤間宮、春帆樓、乃木神社乃木大將故居、唐戶菜市場等處參觀、最後至長府樂園地遊覽、市役所即在此處設宴招待、席間松井市長、有意義深長之歡迎辭、由金市長閻市長分別以滿日兩文答辭、賓主間備極歡洽、直至午後九時、始歸寓、九日午前九時自下關出發、沿途青山壘翠、紅葉分披、風景之佳、幾疑身在世外、更兼氣候和煦、稻稼初熟、使人心曠神怡、不復知已是仲冬時節、十日午前八時抵東京、驛前歡迎者甚多、下車後投宿帝國旅館、少憩後各市長由滿洲國駐日公使館派員領導、詣宮城明治神社靖國神社參拜、及十一日歷訪公使館、及各大臣各官署、本團原定日程在東京居八日、因適值朝香宮妃殿下及陸軍上原元帥薨逝、十二日爲朝香宮妃殿下葬儀、十三日爲上原元帥葬儀因此十二十三兩日、不能按原定日程訪問僅自由在市內視察、十四日午前九時半、赴東京市役所訪問、繼參觀中央却賣市場該市場規模極大、建築費爲一千五百萬元、據云爲世界第一大菜市場、周覽後、赴東京市立第一中學參觀、正午赴東京牛塚市長之招待宴午後休息、十五日午前九時半參觀淀橋水源地、亘半日之遊覽、正午內務大臣招宴午後四時市政調查會、在公會堂設宴招待、十六日正午外務次官在官邸招宴、午後六時滿鐵東京支社招宴、十七日午前九時九分、赴橫濱市訪問、九時半到首至中央却賣市場參觀、繼赴西谷貯水池瓦斯局平沼製造所參觀正午訪問市役所、旋至尼古拉旅館、赴市役所之招待宴午後赴商工獎勵館興產館野毛山公園老松小學校、震災紀念館、市立十全醫院等處參觀、四時十五分返東京、十八日午前十時訪問小山法相、正午赴日本經濟界聞人淺野家之招待宴、午後五時半大倉組在目黑雅叙園、設宴聯歡、十九日休息、二十日午前十時赴森永製株式會社、及日本鋼管株式會社參觀、午後二時赴味之素本店之招待宴、五時赴東拓朝鮮銀行之招待宴

（未完）

如何使軍權操諸政府

張繼赴西南疏通和平、過港防胡時、胡曾表示不變已往主張、謂日內將發表宣言、吾人憶胡氏此次發表宣言、必洋洋灑々若干牢騷、乃今日宣言已經發出、其實亦普通官樣文章耳、類此之宣言在民國史上所見不鮮、實際未見有若何功用、故吾人以爲欲救今日的危難、須實踐其事宣言通電時期已經過去胡氏宣言中第一條謂一遵守遺訓實行三民主義一然則中央的招牌就是遵守中山遺訓實行三民主義、成績又是如何、其餘各條亦是中央所常標榜者、毫不新奇、胡氏此種宣言要求、居中央地位的人、正可大胆表示一漢即吾也、盍與乎來一此言不過宣而已矣與團結救國仍離題太遠、宣言中第四條謂一軍人不得干涉民政軍權須操諸政府一事雖切要、然亦是舊套此種倡議亦不知若干次、明令亦不知頒布若干次、軍人之故態依然不能稍改、軍人本不應干涉民政、然而今之軍人處々干涉民政、軍權本應屬諸中央、而各軍軍權又皆不爲中央所屬、此種問題詢非一紙宣言所能解決、中央方面固無時不想不使軍人干政、無時不想使軍權屬諸中央、會議決策、訓令指示手續又不知經過若干次、然而軍人干涉民政依然如故、軍權不屬中央依然如故、此時假設請胡氏上臺、胡能使軍人不干涉民政耶、能使軍權悉歸中央耶、此恐皆未必能、然則胡氏所提此條件、或項莊舞劍、別有所屬、此項條件與中央語雖相同、志則相離、亦未可知

胡與蔣水火難容、乃屬人所共知、胡氏所提第四條、人始非指蔣而言、果如此則更無意味、今日軍人干涉民政者不只一二、領兵大員、軍權不屬中央者、更非一二、領兵大員、假設此時、蔣氏下野、中央任何人上臺、恐對軍權支配依然無辦法、此非吾人爲蔣氏辯護、乃是必然的實情今干涉民政的軍人、不必有司令指揮的尊貴、駐城駐縣的營長、駐鄉鎮的連排長、皆能死生禍福人、豈只干涉民政、軍權不屬中央、亦勿用方面重寄、握有重勢、因時因地稍有機會、即可獨覇稱尊如川省歷次內閧、黔省之猶王新省之盛馬、皆是榜樣

「軍人不許干涉民政軍權須屬中央」洵爲今日應爲之事然而言之匪艱、行之惟艱、決非如此容易

司法爲神聖不可侵犯機關、人權所託、國脈所繫、律師代表人民出庭、在法條、然而拒絕律師出庭、法部只好以未有前例置而不議、如何使軍權操諸政府、非一紙功令所能致、更非某去某來所能變其風、須有長期訓練培植、使全國軍隊官兵、知有政府而不知有自身、知服從而不知搗亂、如此則軍權誰屬、亦能竊有、中央不待爭執、自能操全國軍權、中央欲達此目的、第一條件、須先解决經濟、全國軍餉悉由中央支給、然後明訂賞罰、徐圖訓練、軍紀軍律悉上軌道、任誰上臺、自能操其柄而使之、否則徒唱高調、實際毫無所用、胡氏思及此歟

新興土耳其　經濟建設過程（一）

一、土耳其政治經濟一般狀態

土耳其自一九二二年洛桑和議與協約國簽訂協定後、即於是年十一月推翻沙爾汰皇室、建立新土耳其共和政體、國民黨領袖兼任大總統基瑪爾氏、及內閣總理伊斯麥特氏、專心內政、努力改革各種事業、以素稱東方病夫之土耳其、一躍而達興盛之域、茲特將改革經過、述其概畧如次

先就政治方面言之、該國既已取消帝制建立共和、於是模倣歐洲各國憲法、採取民主議院制、蓋在帝制時代沙爾汰國王、除政治方面、居最高地位外、且綜攬宗教大權、與近世國家生活、至爲矛盾、故自皇室傾覆、宗教與政治、遂全然分離、政府僅掌政治上之大權、以國民議會爲代表國家主權、以最高機關、總統由國民議會選舉、閣員則由總統任免、議會爲立法機關、同時並監督行政、另設獨立裁判機關、完全與歐洲各國之民主共和制然而政治上之實際運用、以異其旨趣、蓋以土耳其內部尚有多數政黨、於國民議會中互相對峙、唯土政府之意、以以各黨彼此爭奪、甚非國家之福、故禁止反對黨一切集會結社、僅承認土耳其國民黨爲純粹政黨、因之國民黨勢力、異常雄厚凡國民黨黨員、在議會中之舉動、均得黨幹部之了解、而議會中討論之議案、輒爲國民黨幹部所左右、總統及國民黨總理之權力、幾無限制、至對於社會之改革、則努力掃除回教之積習、如禁止一夫多妻制、取消回教徒之土耳其帽改用歐洲式樣、禁止女子覆面、廢除阿剌伯文字、代以拉丁字、蓋因國民中不識字者、居十之七八、改良文字普及教育、實爲土耳其目前之要圖、並於陸海軍方面、大加改良、實與歐洲各國新式軍備、互相抗衡

土耳其進行改革各種事業、尙稱順利、唯最感困難者、厥爲財政經濟問題、而此種問題、常與一國之資源、國富、地理條件、以及國民之商業發展能力等等、均有密切之關係、故如法律制度之改革、雖經政府命令、或議會決議、每難立即實行、是以直至今日、此種改革、最爲遲緩、考土耳其人個性、對於工商事業、素少注意、因之商業實權、常操諸亞爾尼亞人、希臘人、及猶太人之手、但希土戰後、多數希臘人均相率回國、於是彼輩經營之蠶業、綢緞製造業等及其他工商業等、遭受嚴重之打擊、亞爾尼亞人、亦與希臘人陷於同一之命運、以致土耳其國內、素與產業有關係之人口遞減、工商各業發生人才缺乏之恐慌、且土耳其因地理關係、全國大部面積、感覺雨量過少、自秋至冬、僅有少量雨水、栽培穀物、及其他農產物、極感困難、加之土地瘦瘠、耕耘方法、尤爲幼稚、然農業原爲土耳其之主要產業、穀物以外、雖有葡萄、無花果及其他果實、棉花、雅片、煙葉等等出產、但輸出額頗爲有限、鑛石方面、如鐵、錳、銅及其各種鑛產、雖有相當之埋藏量、唯因交通阻滯、採掘不利、少有開發、更如煤炭較有希望而現在君士坦丁堡出入船舶、皆應用英國煤炭、工業方面、如砂糖工業、火柴製造業、紡織事業等、政府雖極力提倡獎勵、結果成效遲緩、政府財政狀態、甚感拮据、每年國稅支出、爲二億三千萬土鎊、其中十分之四、概用於陸海軍等國防費、次爲土木費、國家租稅收入、常超出預算之外、國民以農民居其多數、大部份均度貧苦之生活、都市居民、負擔租稅極重、尙無減輕之望

面積與人口、土耳其面積除池沼約佔總面積一千一百七十平方籽、及湖地八千四百三十四平方籽外、尙有七十六萬二千七百三十六平方籽、人口總數、據一九二七年國勢調查報告、男六百五十六萬三千八百七十九人、女七百八萬四千三百九十一人、共計一千三百六十四萬八千二百七十人、茲將土耳其各主要都市人口分布狀況列後

君士坦丁堡	六九〇、八五七人
安哥納	七四、五五三
布賽	六一、六九〇
加地	三九、九九八
亞特里丁堡	三四、五二八
愛斯麥	三一、四五七
沙姆士	三〇、三七二
馬尼賽	三六、六六四
馬拉西	二五、九八一
斯密拉	一五三、九二四人
安特拉	七二、五七七
可尼	四七、四二五
埃賽里	三九、三四一
愛斯克夏	三二、一三四
德雅比克爾	三〇、七〇九
阿爾法	二九、〇九八
西之亞	二八、四九八
巴利克西爾	二五、七四〇

皮膚病之　濕爛　錢瘡　風等一同試之

皮膚チキージ　（恰劑）

滲透療法之威力

不汚不沾不痛而速有神効的頭面手足指間股間如生慢瘡時或患鵝掌風股間發燒錢瘡小兒爛瘡、泡爛、凍傷等類以及面皰、班點、刮臉後風腫、白班鱗、全身痒、疙疸等々荒腫熱痱等均有奇効外用藥效力之良否無論何誰均能一目明瞭故不得有虛僞也、新試用一瓶而評判之

定價金二角三角五角一圓全身用德用大瓶五圓

東京神田花房町　株式會社　山崎帝國堂　振替東京一四六七番　電話下谷四〇三

各地有名藥舖均有出售　△滿洲代理店　大連市浪速町　奉天市加茂町　日本賣藥株式會社

鹿胎冷香丸

發明

聲價

主治病症

鹿胎丸之特長

本藥因內含鹿胎胚胎腺故對於婦女因卵巢而發生疾病者特別有效凡經脈不調及閉止不妊娠半產腰腹痛交接快味缺乏頗早老等均有特效因卵巢發育不良難以孕育者尤爲特效

冬夏宜服功效偉大

●區別　鹿胎冷香丸乃經冷香室主人聘請化學專家按科學之原理提精去粕所製成非普通一般蜜丸鹿胎丸所可比藥粒小而收效大每盒裝二百粒

價目　定價每盒大洋四元每打四十元　外埠函購貨欵先惠寄費在內

總經理　東省瀋陽鼓樓南　金城大藥房

外埠函購欵先匯寄費在內即寄上不誤郵票代洋十足通用吉黑郵票亦可

▲▲代贈處▼▼

營口中西藥房　安東瑞祥泰　長春中西藥房

哈爾濱環球藥房　哈爾濱華美藥房　江省五洲藥房

本溪湖濟生醫院　洮南德慶仁　鐵嶺和發久

遼陽義和堂　千金寨信仁堂　大連同德藥房

大連華西藥房　四平街天德堂　吉林五洲藥房

樂悲

樂極生悲

每逢公餘之暇咸欲覓一俱樂之所以資消遣並恢復精神然而一般血氣方剛的青年竟將此休息的時間作了尋花的機會拾身尋樂流連忘返焉知道樂極生悲遺害非淺大概在一星期以內便覺身體不爽體溫增高什麼魚口、便毒、下疳、楊梅、淋濁等症相繼而起豈不苦惱已極嗎欲求轉悲爲樂之術還是這凱輯士老牌聖藥喜肥力能治一切的花柳毒症或注過數次藥針無效或逢春復犯無論遠年近起定能除根每瓶大洋一元八角

清血解毒　喜肥力

主治清血解毒除濕化瘤、皮膚斑點、梅毒疳瘡、骨節疼痛、毒症潰瘡喉鼻腫爛、升頂歸後、梅性疥瘡、瘰癧脚氣、毒性結核、軟硬疳疾、血分不清、虧氣虧血男癆各種、癆虛及婦女花柳、梅毒症、或毒性不孕或因毒閉經、或梅毒化胎、或子宮作潰、或毒串終身不孕、赤白帶下、信水差前差後或終日淋漓不止、以及脫落毛髮、頑毒痔瘡、喉痛音啞、毒染耳聾、或梅毒入骨、一經服用、百毒俱消、血液立清、元氣恢復其身體繼之而壯設無病之預防、或疑似之毒症、及直接傳染、間接傳染　均可服用、無不立效如神

淋濁聖藥

巧拿淋

是空前未有之新發明淋濁逐根聖藥巧拿淋丸專治疚濁淋症醫藥無效或時愈時犯試服此丸定可斷根因該丸內含有三大要素一純檀香精二沙蔞爾三梅天靈藍此三種藥品均係殺菌滅淋消掃尿毒之貴重藥料凡各國醫學博士無不稱贊爲決妙之良方也主治五淋白濁便尿不清尿道潰爛小便困難尿中混血尿道閉塞膀光發炎疚濁重症請購試之定能應驗如響一瓶除根永不再犯　每瓶大洋二元五角

各埠各大藥房均出售

哈爾濱總發行　泰華西藥行　吉林江省分發行　泰華西藥行

萬有錦囊

共匪首領賀龍妻 向元姑落網
判處徒刑十二年 以危害民國罪起訴

已故上海市公安局督察員馬紹武、即呂克勳、生前於本年四月間、偵悉住居法租界賈希尼路眉瑞里內、湘籍婦人王向氏、名向元姑、即賀向氏、係共匪紅軍長賀龍之妻、由秘密派遣來滬、管理滬上共黨中經濟責任、乃投法捕房政治部報請協助拘捕、引渡歸案訊究據情、當經政治部派探、按址拘獲、向氏與男子王文民、王瑞卿、熊侑吾、熊侃文等五名口、均屬湖南人、並搜出向氏所有命質印章、及銀行存欵單據、帶回捕房、移解江蘇高等第三分院請訊、彼告等延律師辯護、謂向氏前確爲賀龍之妻現已脫離關係、再嫁王姓等情、正在審理期中、有湘籍婦人朱慧吾、至法院探望被告等、並餽送食物被偵探警見、恐朱氏係同黨中人、有犯案嫌疑、即加逮捕併案審理、歸捕房偵查之下、以被告等在滬無直接犯罪證據、反對公安局移提、經高三分院裁定不准移提、乃由法捕房政治部依危害民國緊急罪法提起公訴、業經高院移文湘省府調查、覆被告中除熊侃文、朱慧吾兩人外、餘均在湘參加反動工作、王文民即賀幹臣、係賀龍之弟等情、迭經開庭提審、宣告終結、十二月十九日午後三時、由郭庭長偕樊孫兩推事、檢察官開庭判決、其罪名係危害民國、擾亂治安、或組織團體等、計王向氏王文民、爲處徒刑十二年、褫奪公權無期、熊侑吾、處徒刑八年、褫奪公權十年、王瑞卿處徒刑二年半、熊侃文、朱慧吾、二人無罪、判畢後、有罪各被告、改押看守所、無罪之熊侃文、朱慧吾、在上訴期內、庭諭准各具六百元舖保候示、聞被告等均擬提起上訴云

遇人不淑之 徐淑貞女士
嫁得軍官夫婿 被騙賣入娼窰

江蘇女子徐淑貞、年二十三歲、前在北平某校讀書、去歲經友人介紹結識一王金發、年三十三年、景縣人、王在軍界任職、經濟充裕、遂人過從甚密、發生愛情、造行同居、未久王竟因事被辭失業、困居無聊、時北平女招待風行、王乃令徐淑貞、在北平前外西河沿大一居充當女招待、惟以女招待收入不豐、王因窮不念恩愛、竟將徐淑貞賺至大李紗帽胡同某茶室、押入娼門、得錢自去、徐於到茶室後、始發覺墮入火坑、因不甘墮溷、乘人不備、吞服鴉片、希圖自盡、經茶室鴇兒查覺、急行灌救未致死亡、後經多方誘迫使之操賣笑生涯、徐無法自脫、忍辱應客日久結識一客名王永樹、時往歡叙、願以終身托之與王乃爲伊贖身、偕同來津住於法租界恒安里、組織小家庭、方慶生活之安定、不料王金發自將徐押入娼門後、即行携資來津、居於小西關、於數日前在法租界與徐相遇、兩人竟行扭住、爭吵鳴警、王謂尋獲逃妻、徐謂逼良爲娼、當經華捕將雙方帶法工部局、送公安局轉解法院成訟云

世界棉產銳減期中 蘇俄獨能增產
堪稱唯一產棉國家

莫斯科訊、俄京莫斯科各報、紛々評論、謂本年蘇聯增加棉產計劃、提前完成之事、據「消息報」指出全世界棉花之出產額、在一九二九年至一九三〇年、爲二六、五〇〇、〇〇〇包、在一九三二年至一九三三年、乃降至二三、〇〇〇、〇〇〇包、蘇聯在此世界棉產激烈減低之中、獨能增多七〇〇、〇〇〇包云

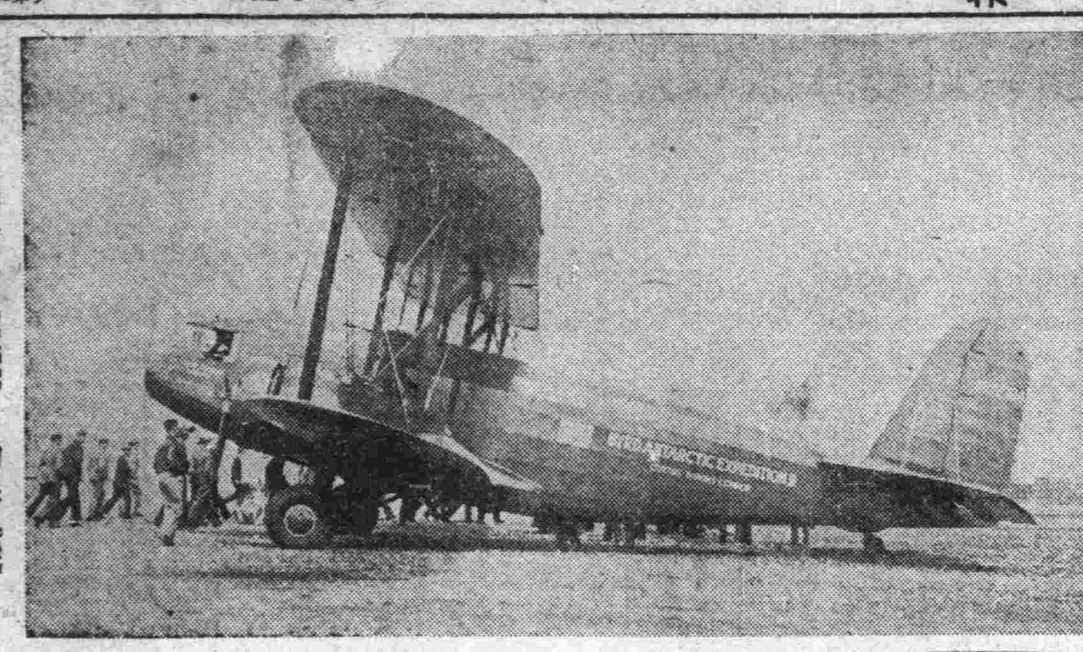

南極探險的飛機「魯勃特」號

美國航空探險家白爾巴德少將、爲北極探險飛行最初成功者、該氏於先年曾赴南極圈探險一次、係用輪船載運其愛機由紐約出發、迨船抵南極境界後、始改乘飛行機、騰空飛昇至南極圈內探險、竟告最大成功、此次又欲企圖專乘飛機、第二次赴南極探險、寫眞即其愛機「魯勃特」號

蘇俄最大發電廠
將全部完工

莫斯科訊、蘇聯在斯威爾河畔列寧格勒近建築之全國最大水力發電廠之一、即將全部完工、有三萬七千五十馬力之第一具發電機、現已裝置完竣、該廠與列寧格勒之間有一蘇聯最高度二二零、零零零弗打通電流、線長二百四十萬公里

花樣翻新的 綁匪謝儀
被綁數月贖回 尚遭一頓皮鞭

河北省青縣北區義莊子村、居民張錫九、於本年九月間被匪綁走、當經其子某設法備欵回贖、因匪方勒索巨萬、一後措辦不及故迄未贖回、至今數月、閏(十二月十八日)始行贖回、雙方議定票價[illegible]元、當面交付、計先後共花去大洋八千餘元、當日匪徒將票送至朝宗橋附近(灣頭下游)交由其子領回、臨放時匪衆謂張曰、數月之久、勞你破費、我們無以爲謝、今天要謝謝你、一時皮鞭木棒齊下、將張某打得四肢浮腫、遍體鱗傷、匪衆星散、張子始將其父擡於車上、回家休養云

中國度量衡 標準單位及名稱（續）
關於科學應用之窒礙

則長度系統中將缺一位、而重量系統中反多一位茲表列于後以明示之：

字首	仟、佰、什、個、分、厘、毫、絲、忽、微
長度	公里、公引、公丈、公尺、公寸、公分、公厘(公厘至公微、中應有公毫、公絲、公忽三位、今僅有二位)公微
重量	公斤、公兩、公錢、公分、公厘、公毫、公絲(公絲至公微中、應有公忽一位、今則有二空位)、公微

若按成、分、厘、毫、絲、忽、……順序以作十分之一、百分之一、……等(此乃度量衡標準局局長吳承洛先生最近所提議、見其所著之小數命名研究一稿)、長度系統固可免缺憾、惟重量系統中則竟多出兩個空位無以爲名、小數命名、應否以爲百分之一後當另論、茲就上表所列立知在一貫的制度中、具基本的重要地位之度及衡兩單位系統、其命名竟須例外、且非同樣之例外、其不適用、實不必多言、又者、考諸萬國公制原文之須記憶者、謹有meter、gram、liter及metricton四個、其餘均可藉不同之字首九字拚合而得、今遷就中國舊有稱、以致標準制之度量衡單位名稱須記得十八個特名、字首亦多至十五個、而各字首之拚用、復有例外、此種系統實不啻迫從事於理工者耗費貴之時間與腦力、于記憶莫須有之複雜關係、苦曰定名爲公尺、公斤等、可保國粹、殊不知尺、斤等冠以公字後、實質與數量、均非國貨、何必牽强以行？又查素重視其本國文化之德國、當其採用萬國公制之時、未曾因(磅)及(尺)爲眞正德貨、而對於仟克及米等、乃改名之爲公磅、或公尺者、吾人又何必於此、特表其愛國熱誠哉？綜上所述、標準制之度量衡單位名稱不必遷就市用制之理由有四：一、公斤、公尺等與中國習慣所用之斤、尺、相差懸殊、不必影射、二、中國舊有之度量衡制度其所用單位名稱繁多、記憶不便、既非完全十進的制度且有一名數用之弊、實不合於科學的應用、三、按照度量衡法規、萬國公制乃標準制、市用制乃暫用輔制、一爲百年大計、一爲一時權宜命名之時、不應削足就履、四、標準制之命名、應與西文名稱之字首有關、以便閱讀西文書籍者、不至於有顧此失彼之患、根據此數理由者作以爲吾人對于標準制中之長度、重量及容量之單位之名稱、應以擬定meter、gram、及liter三字之名稱(例如米、克、升)爲基本、然後再定十以上及十以下各單位之字首之名稱(例如仟、佰、什、及分厘毫等)、以資合拚之用

德將有四十萬人 絕滅生育機能
大部分患心弱症 政府嚴峻執行防止遺傳

柏林訊一九三三年一月一日德國防止遺傳病之法案實行後、全德將實施嚴峻計劃預料有四十萬人將被絕其生育機能、其中多數皆爲患心弱症者、現將另設法庭一千七百所、處理此類案件、施行此項法律必需之用費約達一千四百萬馬克云

中國新建築 杭江路竣工
念八行通車禮

上海訊、杭江鐵路全線業已竣工、定念八在金華舉行通車禮、浙建設廳長曾養甫特偕秘書汪英賓該路局長杜鎮遠來滬、於養二十二午招待新聞界、及廣告業界、報告該路建築經過、並邀請前往參加典禮、到各報社記者及廣告業界四十餘人、席間首由曾甫致歡迎詞、畧謂該路全線長三百七十公里、建築費共一千二百餘萬元、資本及設計均出於國人之手、今幸告成、故邀請諸君前往視察、藉以遊覽山水、且可明瞭浙省防務嚴密、及浙邊安謐情形、次由來賓推張竹平代表答謝、末由汪英賓報告邀請參加典禮行程、爲感(二十七)乘汽車由滬循滬杭公路赴杭、轉杭江路赴金華參加典禮、再乘車西進遊覽全線名勝、而至江山世(三十一)返滬、各報社記者簽名加入者、已有三十餘人、

德國聖誕日實行 大赦政治罪犯
約有五千人出獄

柏林訊德國於十一月十二日大選舉政府獲勝、故至耶誕時將有五千政治犯被釋、以表示政府之善意、國社黨人員之演說、均表示所有釋放出獄之諸政治犯、雖未必完全變爲國社黨之信徒、但至少將不再效忠於馬克主義之領袖、其他方面以爲此種領袖、政府不應以二等公民視之、仍應許其享有其他公民同樣的權利云

岳母死後
屢次作祟擾婿家 墳墓遭雷擊
棺材崩裂屍體暴露 怪哉眞有鬼？

阜城縣屬城南漫河鎮、有趙福林者、娶景縣城西北雙廟村王氏爲妻、趙之岳母、於數年前早已故歿、不意趙福林家於夜間、恒聞門外有扣門之聲、並高呼「兒啦、快開門凍死娘了」趙妻聆之、周身觳觫、謂門外呼聲、確係伊故去母親之口音、舉家人駭、不敢窺視、而該項呼聲、每於夜半必至、如斯者月餘、忽於一夜、聞此聲來王院中、逕扣屋門、家人咸駭極不敢動、趙福林係一胆大之壯夫、以爲如此駭怕、終非了局、乃由炕上揭下炕沿磚兩個、分執手中、立於門後、以觀究竟、不意見一人形之物、果眞排闥而入、立屋中仍呼如故、趙乃以手中之磚、猛向該物擲去、只聞砰然一聲、一陣火星逃於戶外、至翌日午刻、天微雨、雷擊其岳母之墓、棺材崩裂、死屍暴露、但骨肉完整、遍體生長毛、隣近觀者、莫不稱奇、斯亦一妖孽云

法捕獲歐戰後稀有間諜
內有一女間諜通六十八種語言

巴黎訊、法國拘獲間諜十八人一事、警察認爲戰後法國史中之最重要間諜案、被拘者有俄人、法人、羅馬尼亞人、美人、加拿大人、及南斯拉夫人、聞此輩專爲蘇俄服務、但亦爲其他數國政府刺探消息、被拘諸人中之最顯著人物、爲一通曉六十八種語言之教授及一教育程度甚高之俄國女子云、又據駐巴黎事美使館參贊起始調查法秘密偵探所捕獲中之十間諜案、美方已接得國務院關於美籍間諜之命令、法警察宣佈其所捕獲之八間諜、有二美人、一名史維慈、一名特萊、據法警察指責、該間諜偵探携有軍事公文及被禁之軍事照像、但該偵探確爲何國指使、現尚未悉、法警察並將無線電收發機、秘密墨水、及其他偵探設備、均已沒收、該團領導相信爲入籍之羅馬尼亞人名伯克維玆者、彼及其加拿大助手、正預備逃走時被捕、據悉、法秘密警察爲此案工作三日、在其捕獲後、始向外發表、有一說謂此偵密爲俄服役、尚未能證實

華考試院發給 科學獎金
獲獎卅六人

南京訊、中國考試院爲獎勵高考優異成績、曾定發給科學獎金辦法、獲獎者共三十六人多數已領去、又報告文憑三千餘、已發還千餘號、其餘月底可發清云

日本小說家 池谷逝世
年僅卅四歲

東京訊、日小說家池谷信三氏、因罹肺炎、已於十二月二十一日早五時四十分逝世、行年三十四歲

瀋陽有聲電影院

正月一日至四日・星期一至星期四

陽曆新年特別選演的中國聲片

歌場春色

空前絕後之影界超特貢獻・中國有聲歌舞巨片之先峰・是戀愛指南・是警世晨鐘・是社會大觀・是靑年聖經・

上海天一影片公司破天荒鉅萬金元大珍品薈萃全國所有男女明星全體登台精心合串

看看下列本片內的明星之多就知本片的偉大了

宣景琳。浦驚鴻。楊耐梅。陸劍芬。陳玉梅。蔣耐芳。吳素馨

章攤翠。紫羅蘭。徐琴芳。王慧娟。陶雅雲。陳一棠。孫敏

廣告事件……電話四〇三四

肺病吐血去根藥出世

肺結核專門研究家趙羨忱大夫發明

此藥專治靑年三期肺病結核久嗽成勞大口吐血痰中代血五勞七傷咯血衂血咳嗽痰喘經年不愈者此藥立起沉痾無論何種肺病服之均能去根粒小堅固每料十四元函詢附郵六分

總行奉天大西關月窟胡同精業堂趙家理肺藥房

遼陽公盛源、永峰源、振泰興、瓦房店康德記、海城宏升棧、瑞昌號、和發福、旅順口大德堂、遼源新記藥房、金州志義成、普蘭店新志義成、淸生醫院、洮南恒成興玉記、哈爾濱老福春堂、安東福升源、鳳城振豐恒德記、源盛鐵嶺萬升恒乾元泰、新京耀庭大藥房、北大街德慶廷、三道街天德堂、磐石匯興公、公主嶺、海龍永興厚、開原站源成會、大羅大、開原站新發東、公主嶺三合德、義和順德太、軒、四平街站裕發和、長勝魁、天德堂、新京北大街大成旅館、四馬路中興藥房、泰和藥房

大連代理奧町華西藥房西崗德記西棧

諸君欲求身體康建轉弱爲强請速購育殖靈聖藥服之

後由腎精發生各症服之均有效力專補先天以固正氣兼補
腰天而壯元陽主治男子身體虛弱精神恍惚頭暈目眩腦力
忘夢遺滑精房勞過度惡夢思眠少年衰弱老年精衰耳鳴
凡下部虛弱精血枯耗先天不足子嗣艱難以及腎寒潮
服之咸宜尤效最速婦女主治赤白二帶精血不調久不受孕
來腹痛五勞七傷各症服之其效如神無病之人如能常服
飲食增加服一盒開胃健脾服之幾合精神充足如能常服返
老還童眞乃第一補品 試服之言之不謬切勿失良機

特別贈送育殖靈聖藥買一盒送一盒

定價每盒大洋貳元 打廿元

各埠大藥行及雜貨舖均有代售

△營口西大街天興源△滿洲國總經理新京北門外世一堂△奉天總經理大西關同德堂

西藥部△大連總經理西崗子中和街德記全棧大藥房

淋濁救星 美國靈藥

●●患者福音 ●●百發百中

美國靈藥殺菌無敵丸 定價現洋壹元

無敵淋丸 ●美國定製
醫學實驗 ●發明最新
新淋久淋 ●奇效如神
輕症一瓶 ●重症二瓶
五淋白濁 ●永遠斷根

奉天稅務署對過 歐夫大藥房

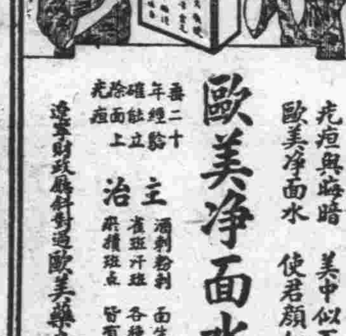

未用之前 已用之後

歐美淨面水

光疸與麻暗 美中似不足 歐美淨面水 使君顏如玉

主治 酒刺粉刺 面生疙疸 雀斑汗斑 各種色痣 麻雀斑點 皆有奇效

奉天財政廳斜對過歐美藥房

施診

午前施診、分文不取、午後營業、藥費從廉、診治科目、內科外科、婦人科、小兒科、花柳科、耳鼻咽喉科、皮膚科、接骨科、產科、眼科、驗血、檢便、檢痰

注意 產婆收生救護難產肺病吐血骨折均有特殊法救急黑紅兩傷各種服毒危險各症不限鐘點前往診治

戒煙

快法的 慢法的 如意的 舒服的 可樂的 安全的 快活的

二日完全戒除 七天安全忌好 精神照常 不受絲毫痛苦 癮與病一齊除 陰天大不犯癮 如再吸煙嘔吐

戒費極廉 函索簡章請付郵票

看護周到入院方便

奉天省大西城門外 振華醫院

靑春腺

靑春腺之發明

生理學大家德國施泰乃哈博士取幼穉動物各若干移植性卵巢於雄性動物內則見移植卵巢之雄者顯爲女性性格完矮小皮毛柔軟陽物萎縮乳房澎漲此雌性之巢化雄性全改變性交力衰失一切舉動皆如女性更移植丸於雌性動物內其發育與雄性者殆無異……（以下細字不能盡辨）

（早洩勃起力減退陰委）性慾減退、性感缺乏、及發育不全、弱症、新陳代謝機能衰弱症、女子經脈不調、腹痛、初老期衰弱、……

●效驗● ●區別● ●價格●

振女子靑年服元氣百倍 老翁服之、老婦服之、月經復至、精力還少、記憶力增、女子服之、男子服之、健腦强精

每盒七天、男用靑春腺、女用靑春腺、每盒五元、買一盒送一盒

中國南洋總經理 上海哈德洋行

外埠代售處 奉天安東瑞祥泰、德堂、長春中西藥房、吉林西藥房、五洲大藥房、旅順大德堂、瓦房店康德記、金州志義成、普蘭店

新京大馬路四馬路口把角 中興大藥房

緊要聲明 新國家禁中華字樣故敝號改爲 中興藥房

學生欄

毓文學校寒假期 添設日語補習 以便學生將來用世

吉林省私立毓文中學校李光漢校長，現察寒假臨邇，現在爲使各級學生利用假期補習課業起見，除照例補習英文數學外，今年並擬添設日語補習，使學生乘機學習日語，以便將來用世云

法學院召開 院務之會議 決定學期考試

北平訊，法學院前日開院務會議，出席委員余棨昌（鄧伯粹代）劉世傳，李達，李光忠，黃覺非，黎世衡，（黃覺非代）白鵬飛，鄧伯粹，列席的人，王清晨（閔才純代）主席白鵬飛，記錄鄧伯粹，通過下列各案，一，法三乙組學生華淑貞，因生產呈請補假一月，並請按例假待遇，不予扣分，應如何辦理案，決議，女生因生產請假，經醫院確實證明者，在一個月以內，按例假待遇，不予扣分，二，經四學生張通三，因母病，經一學生吳棨崑，因病呈請休學案，決議照准，三，經三學生張鳳忱，係北京大學經四學生賴興治，捨替入學，經本學院派員會同該校查明屬實，已予開除學籍，請追認案，決議通過，四，政一休學學生郭偉，法二休學學生李士彤因在北大跨有學籍，經本學院派員會同該校查明屬實，已開除學籍，請追認案，決議通過，五，經一學生彭占宇，侯兆鳳，孫搏九，范幼文，法一學生王家驪，本學期缺課時間數，均超過各該班授課時間三分之一以上，應如何辦理案，決議，一律勒令休學，但查彭占宇，侯兆鳳，孫搏九，三人十年度曾受勒令休學處分，應照學則第二十九條勒令退學，六，俄經二勒令休學學生黃役戒呈請准予仍留原級聽講案，決議，仍照第五十一及第五十五兩次院務會議議決案辦理，七，按部令國立大學應舉行畢期考試，本學院應如何遵照辦理案，決議，甲，遵照本校校曆自一月十一日起，舉行學期考試，乙，不參與學期考試者不得請求補考

王司令捐助 日語女學校 大隊長及縣長 亦行慨解義囊

遼河地區警備司令官王殿忠氏，蒞岫剿匪下榻於南大街福聚海，昨日同劉參謀長到日語女校參觀，講演日滿親善，首重言語，言語隔閡，誤會難免，你們得着這個好機會，是應當專心學習，演畢捐助大洋壹百元，後由文校長致謝辭，乃返縣署云

岫岩日語女校，經內務局長文立江氏，提倡創辦，成立多日，已誌本報，辦學者均能熱心，教學者加能循々善誘，未及一月，成績可觀，故岩奇大隊長捐助大洋三十元，劉鈞仁縣長捐助大洋二十元，以爲該校之補助云

體育

體協會吉支部擬 舉行滑冰大會 函知各校報名與會

吉林省滿洲國體育協會，吉林支部，現爲練習冬季戶外滑冰運動，以資鍛鍊體格而重體育起見，遂擬在江上滑冰塲舉行滑冰大會，已在日前函知各校，報告與會，屆時定有一番盛況了

河北與美兵 兩隊之激戰 河北隊獲勝

津訊，本市異軍突起之河北中學籃球隊，自經田永慶君蒞校指導後，該隊進步之速實足驚人，近爲使隊員增進國際比賽經驗起見，特於昨晚六時半，在美兵營約美陸軍１部籃球隊，作友誼賽，以資觀摩，裁判員爲美人莫索里，屆時兩隊英雄先後蒞止，均精神煥發，氣宇軒昂，美兵身量高大，儼若煞神，而河北隊亦身體強壯，不稍示弱，開球後美兵即開始進攻，左鋒胡得首開紀錄，未幾胡又建一奇功，河北只落得目瞪口呆，罔所措知，幸天不負人，美兵相繼犯規，河北遂假此良機，獲得三分，結果第一局爲四比三，美兵佔先，第二局開始，河北稍呈活動氣象，聯絡亦見佳妙，而美兵衛銘陷陣之凶勢，仍不稍殺，河北之張盛發，李慶龍與美兵胡得，迭次內搏，中外觀衆之助興聲，拍掌聲震動全場，前半時結果，十四比十二，河北尚負二分，第三局開始，更形激烈，空氣異常緊張，河北隊只以身矮關係，吃虧不少，幸該隊遇事機警，見美兵驍勇善戰，非力所敵，遂以敏捷之聯絡以智相取，故第三局結果，竟以十比九，勝美兵一分，迨末局開始，美兵聲嘶力竭已成強弩之末，河北隊遂乘勢反攻，而美兵見河北隊乘虛而入，竭力抵禦，故第四局戰來，愈形激烈，迨銀笛長鳴時，紀分牌高懸二十七比二十六，河北隊竟獲最後勝利云，茲將雙方成績錄下

△河北隊

	姓名	犯規	得分
右鋒	杜常禮	零	三分
左鋒	張盛發	一次	七分
中鋒	田潤清	一次	八分
右衛	姜立生	二次	二分
左衛	李慶龍	一次	四分
	李永浮	零	四分
	總計		二十七分

△美兵隊

	姓名	犯規	得分
右鋒	弗里拉	零	零
左鋒	胡得	一次	十一分
中鋒	勞維爾	二次	三分
右衛	蘇尼	零	八分
左衛	林恩	二次	四分
	總計		二十六分

全國童子軍 將舉行檢閱 津市舉行預檢 約有千人參加

津訊，據津市童子軍指導員任述原談，全國童子軍，各自市編制訓練，即將完成，茲中央童子軍總會，已訂於明年四月四日（兒童節）在京舉行大檢閱，津市已接私人方面來函通知，故本市即將籌備預檢，凡所有童子軍服務全體，及業已核准登記的童子軍團，預定津市可檢定參加總檢閱的人當在一千人以上，刻各團均已在加緊訓練之中，俟預檢辦法頒到，即可舉行云

又訊，初中童軍訓練班，已於前日如期畢業，下期爲高級服務員之訓練時期，地址仍假特二區市立師範內，即日開學

模範文藝

小學生日記

這後面登載的文章，是黎曉香先生著的一本「小學生日記」此書的內容非常有趣，文筆也很淺明流暢，很合小學生的脾味，小學生能夠常々讀這種書，對於文藝的技術與思想，一定很有幫助的，如今逐頁的登在後面，想愛讀本欄的諸位學友，一定很歡迎的罷！下面就是小學生日記底開始了

一九××年二月四日，星期一，晴

今天眞高興，爹々從街上買了一大堆青年雜誌和畫片給我，我看見了那些畫片，尤其是那張兩個外國女孩的，使我不能忘記，她們的眸子，像水晶一樣的明亮，我想，如果給慕眞看到時，她一定會跟我搶的，但我明天總得分幾張給她

我們應該讀什麼書？（續）

（威爾斯作 王輯五譯）

自從那些記載以後、過去了十九世紀、這十九世紀間的變化和獲得的智識、把他們的生活的記錄、又曾與以證實、人類對這事件的本質逐漸地了解了、所以世界又將整個的歷史重演了一遍、歷史上的好奇心是繼續地蔓延着、牠的力量集中了三世紀、在沙土比亞的時代已有意要重編宇宙的歷史Wrdla的世界史敍述到羅馬人侵略亞洲爲止、雖然他本是想寫到維基尼亞的建設時期中的、到十八世紀的時代、出版了許多本名家所作的史籍這種作品我們現在還可以看到、例如Helwboltz的宇宙史、和分爲上古、中古、近世三編的dmbjdge史的巨著不過因爲人類的知識的增進把舊的歷史中的繁複化爲簡明了、所謂知識的增進、不是說歷史記述的冗長、是說的裏面的綱要較爲詳實而且明瞭Wredbe的人類的厄運書將各種史實綜合起來、實在是一種勇敢的嘗試、自十九世紀中葉迄今、始終可算是一本可讀的書籍、此後出版的Cowdn的世界史論、也是同樣性質的書、而且也很有趣味的書Ozfowjng曾寫了一本世界通史、所以我們要想明瞭過去人類的歷史而且有一個概括的觀念、這裏便有許多史籍可供採選、我們應該每個人讀一本宇宙史但無須是同一本的

也許有一般讀者要嘲笑我吧、一個皮匠自然要把皮當作最好的東西的、因爲我也曾寫過世界史綱和世界史要兩部論述、我之寫這兩部書是因爲牠們是被需要的書、並非是因爲我寫了這兩部書牠們成爲需要的、我因爲那些忙碌的人沒有機會像我寫這些許多的書、所以才從我所讀的這些書中、寫出這兩部書來、就我個人的觀點來寫這兩部書、我以爲沒有牠們來引導、世界就永無和平的一天、在將來的多量的世界史的目錄中、我相信只是裏面的兩種而已、目前是正要容納、而且需多量的宇宙史所以宇宙史、就不免要時時重編、因爲每年的經驗因時而異、這種工作便有無窮的興味、這是一種普遍的需要、世界歷史是我們那些故事的記述、是由我們的生命組織而成的戲劇、是我們互相關係之證明

我在寫世界史的時候、廣義的說、我是想把不僅人類還有人類以前的事物和牠們的生活狀態、都包含在內的、宇宙史應該包含博物學、地球以及日且星辰記述、一個僕人或商人、除了他的主人或主顧之外、可以無須再認識其他的人、正如猪只知道在水槽內行動一般、然而一個人假如不常記得他的種族過去與未來、以及他在各星間的地位、他就算不得是一個民主國的人民、此外、我還以爲每個人都應該看一種報紙、不是日報、至少也要週報、因爲對於有着相當知識的男女、報紙是歷史的生活的記載、兩者可以互相發明的、不過我所說的報紙乃是登載眞實新聞的報紙、並非那種專刊投機事業保險事業的消息、笑話、小說奇談、滑稽的插畫、離奇的照片和什麼小孩子的啼哭討論、單戀的問題的研究的報紙、現代的人尤其是英國人、都是在這些當作報紙、歐戰以後、英國的報紙逐漸退步、新聞少而毫無意義的雜俎反而增加、倫敦的報紙中間有兩種可以說是正確的的報紙、此外便是些無聊的刊物、專選載些新聞和廣告性的文學、美國的報紙則不然、消息的眞實正確與日俱進、其實在三十年前、牠們還不過屬於地方的報紙連一些確切的世界新聞都沒有的

對於那些工作極忙的人、最便利而且最有效的就是從週報中知道最近的時事、他可以從這裏得着簡要的新聞和明確的主張、週報是一定會發達的、世界上最有力的報紙、不久將不屬於倫敦泰晤士報、却是一種英國或美國的週報了、我覺得每個人應該讀這種週報、像倫敦的Nation那樣的週報、在同樣性質的報紙中、牠是世界上最可靠而且使人驚異的、否則如eulit Amytedn也好、可以藉此與人類的知識不時接觸如果有人不能讀這種定期刊物的、那麼我們就應該調查一下這類人所畢業的學校、而提高他們的程度、我說現代社會的人所應該讀的書、自然是假設那社會中的學校足以使他們讀這些書的、前面已經說過、我們讀專門的歷史、應々各人的興味爲標準我們讀歷史其目的是在發展我們的志趣和同情、並且獲得與我們各人有關係的問題的知識、有些人是在雅典和亞歷山大域裏的希臘神話中去發現他的智慧之窟、有些是在西羅馬亡國以後法紀的廢業中迷惑着、有些人是爲中美洲夏雅文化的奇蹟所驚異、依着自己的志趣所好的去讀些關於自己幻想着的地方和人民的風俗習慣、然後再到博物院或有古物足以考證的地方、這對於我們的心身都很有裨益的、每個人都應該如此讀一部專門的歷史但不必是同樣的、不知道歷史上的某樁特別事情、這不算羞恥、但是如果不知道一些相類的事情、却是不學無術、我們可以從多讀些名人的傳記而得思想上的大解放和超越、不過這也得看各人智慧如何而定、有些人從獎拉台或林肯的傳記中尋着了生命的意義、有些人却以爲這些傳記毫無用處的、許多的讀者對於波士威的約翰生傳感着無窮興味、有些覺得是無味的東西（未完）

學生文藝

對日本的感想

（縣立第四小學校 第四年級生趙德玉）

滿洲與日本是國境相聯的國家，既然國境相聯，交通當然也要銜接，那麼滿洲國所出的肥料，大豆，高粱，棉花，礦石……等，必須要往日本國內運輸去銷售，日本工業品，所製的機器，及各種貨物，運到滿洲國來，這樣兩國的東西都有了出路，所以對於經濟上是很有絕大的關係的，日本少了我國，是不可能的事，滿洲國要少了日本也是不可能的，因此日本才幫助我們滿洲國成立剷除土匪，亂黨，打倒萬惡的軍閥，我們日滿親善，造成樂土，共同攜手，向前途發展，本着大無畏的精神努力的建設下去成爲世界上的強國，我國位於東亞，是世界上出產豐富的地方，但以前的舊軍閥，不知創造，白々的把這出產豐富的地方，弄得荒廢，做爲世界匪賊的窠源處，歐美各國，都想侵食這塊豐富的地方，以前軍閥不知抵抗，幾乎被他們吞了去幸虧我們友邦日本，幫助我們，在九一八以後與新興的國家，我們滿洲人自己現在萬惡軍閥沒有了，各國也都無聲無息的，不來干涉我們了，滿洲國的人民，從此不受荼毒，安居樂業，成爲東亞富強的國家，東亞既然和平，世界也漸々的免去戰爭成爲一個和平的世界了，這樣看來，我們滿洲國，能有這樣的出路，全是日本友邦幫助我們的呀！

光陰

（梨樹縣立第八小學校 初十二級生 裴耀荃）

世界上有一樣東西，看不見他的形狀，還聽不着他的聲音，就覺着他過的非常快，轉眼的工夫，就令人們不能回憶，這是什麼呢？這就是光陰，光陰呀！我是愛你呢！又是恨你，我愛你就是因爲你太寶貴了，把你畧微的過了一刻，用許多金錢也買不回來的，我恨你是因爲你走得太快了，祇要把你虛過了一刻，就能成一生的怨恨光陰呀！你能不能慢點兒的過去，等一等我這無能的弱者呢！

家信一封

（蓋平縣立第四小學校 第四年級生 李鴻琴）

父母親

自從月考後，我趁着放假日回家一次，計算起來，到現在有兩個多月了，好久也沒有見面，不知大人身體怎樣，很掛念的，校中現在功課也講不少了，兒在校一天很是忙碌的，校長昨天對我們說「再住一個多月，就要考期考了」急速用功溫習功課吧」兒在校很知用功勤習，不勞二老掛念！現在天很冷，要有使人，請大人我的棉袍給捎來，其餘的事情等我回家時，再稟告吧，

並祝二老

健康

兒鴻琴叩稟

某月某日

秋天

（黎樹縣立第八小學校 初十二級生 魯振𥫗）

啊！光陰過得眞快呀！轉眼間那酷熱的夏天已經過去了，又到了涼爽的秋天

秋天哪！你怎這樣的無情呢？那很好的花草，被你催殘得枯委凋零，那很茂盛的樹木，被你打得落花流水，蝶兒和蜂兒爲懼你的嚴威，都嚇的逃得無影無踪，只有那可憐的蟋蟀，在唧唧的悲鳴，畏寒的老鴉，在噎々的哀叫，眞是如怨如慕，如泣如訴，帶著無限的悲哀

啊！無情的秋天哪！我的心緒亂了，我的熱血涼了，我只有怨你，恨你，祝你早早兒的脫離這自然世界

心痛·肚痛·膨悶·脹飽·絕對神効

心腹舒快丸

心痛肚痛 膨悶脹飽 脾胃不清 消化不良 飽膈上酸 腸胃諸病 嘔吐惡心 五積六聚 飲食不進 胃腸諸病 百發百中 藥房皆售 每包三圓 大洋參角

大連德記全棧大藥房發行

百利戒煙片

每瓶現洋兩元 輕癮一瓶重癮三瓶

德國百利藥廠出品本藥性質溫平不乾燥不升降不補瀉補氣益血通腸寬胃清火解毒消癖退癮令癮者將至重之癮棄如敝屣雖下患亦決定恆悟而返矣

八大特色

一準能頂癮，又能逐漸戒除，愈後百病不犯
二決無頂藥毒藥，服後決不舌燥，全身發燒，而紅濁下
三癮除後決無臟孔散大眼花之弊
四戒除後增進男女生殖機能，定廣子嗣
五愈後決不犯癮，永無夢遺水瀉之弊
六冬天決不想再吸，即有吸者，聞之必作嘔作吐
七免去注射之苦，絕不痛消毒不完，致有膿瘡之患
八在短期間內將癮戒除，照常工作

奉埠各大藥房均有代售 外埠函購酌加郵費兩角

總經理 奉天小南門裏東路 興記大藥房

滿洲報大連總派報處 電話九四五六番

蛇牌器械 德國出品 普銷歐亞 名聞全球 經久耐用 永不生銹 內外眼耳 各科皆有

獨家總理 奉天南市場 興華公司

德國徐資顯微鏡及一切醫用光學器械爲德國徐養工廠出品凡屬醫學界莫不知爲世界最精良之物品也

止嗽神

咳嗽痰喘不分新陳立刻斷根

感冒咳嗽 時令咳嗽 肺病咳嗽 百日咳嗽 哮喘咳嗽 癆病咳嗽 常年咳嗽 一切咳嗽 百發百中 立刻斷根 各大藥房 皆出售 每包三圓 大洋參角

大連德記全棧大藥房發行

眼科專門藥 白眼

玻璃鏡面有內障外障之別、眼疾之中亦有由體內病毒原因、眼底所發之者、所謂「白眼」是症者也、所以縱用外用藥、至其效果實爲難治、須以進步文明之眼科專門學上所創之內服藥、專心治根是爲合理、今有馳名全球之良藥、可以治下開各症、其効果早已贊許者也、白內障、黑內障、視神經炎、虹彩炎、夜盲、神經衰弱、眼精疲勞症、梅毒性眼病等、藥價格外低廉、承各界歡迎、如有所需、敝號將本報所登廣告切取發下、當即發上「內服療法書」及「飲食注意書」兩本、毫無索價、乞從速照命爲盼爲禱

無索價 日本 兵庫縣明石市中町 加古眼科藥本家

總代理 奉天小西關祠堂前 大生藥房
代理店 哈爾濱道外正陽九道街 大同藥房
各埠大藥房均有代售

美國最新科學發明 第一補品特效良藥

金剛鐵色藥片

（世界男女唯一強精藥片）（其效有不可思議之魔力）

人生最苦惱者莫過於秘密病症其病原由於腎弱漸致累及生殖器諸症而發於陽萎陰萎縮小夢遺滑精見色早洩等症強能亦難達到快感之境人生悲苦煩惱憂愁莫由而生致精神衰弱等症伏思人生乃宇宙間之使命諸事無非男中間支柱否則何事可爲金剛鐵色藥片乃色勞悲苦中之慈航此片功效偉大爲健補腎壯陽無價之良藥也此藥善能滋陰補腎添精提神固治腰精先天不足房事過度手淫滑精之嗣陰萎短小陽萎不堅事不入見色早洩老年精衰中年斷傷腰酸腿痛精神困倦重眼花耳鳴心跳氣急夜不安寐病盒內有自醫療法本藥品有四十餘年歷史性質和平養精蓄銳卓著功能增益全身血液服七日後便覺容紅潤有意料不到之奇效百損漸復壯健巧效定價較廉每瓶大洋四元普通每瓶大洋一元四角謹防假美印度高加索柏羅斯大醫生製造藥品各者注意現在普通藥片改爲散裝外埠函購款從郵局銀行到郵票代價亦可

最適宜種類齊全義般用途

家庭用、農業用、工業用
礦山用、諸車用、船舶用
道路用、發動機用、飛機用
鐵路用、油房用、衛生用
燃料用、油滑用、原料用
建築用、防腐用、裝飾用
引擎用、防水用、防寒用
亮光用、旋盤用、染料用
礦植物凡油類一概並其
製品煤油百貨

製造高級精製總直進油料及出口採辦總批發內外洋行

總分行 奉天市商埠地大西邊門外五五 發電報略號ホカ 滿長電話四〇九〇
辦事處 哈爾濱、吉林、新京、營口、安東

特製新 發花 粧箱角 美麗奇 怪價賤

華 祥

潤滑機油及其製產品煤油百貨

最特高級超等節省可靠萬般用途最適當種類還俱全

特長 空前絕後·蓋世無雙·引擎壽長

大華祥煤油百貨行公司

請認眞正註册商標老牌

大華祥老牌 華祥金龍老牌 華祥電船老牌 華祥鳳凰老牌 華祥牡丹老牌 華祥麒麟老牌 及諸數字標記

歡迎代理處 招聘推銷員

總行 大連市新起街四九 發電報略號（カシヨ） 振替口座大連四一六〇號 私書函大連二八八號 電話二二六八九 二二八八二號

讀「文學漫筆」後

激浮

從前文學在被輕視卑棄之下的時候，一般人都還避着文學，但後來自從文學由被輕視卑棄中脫出以後，一般人又太狎近文學了，都把文學看的太容易，太隨便了，也不去研究各種常識，也不去探求人生經驗，太隨便拿起一個題材，也不管牠是怎樣的渺小怎樣的無聊，就要任意的粗製，任性的濫造，因此不知花費了人家多少有用的金錢，消耗了人家多少寶貴的光陰，去買了牠來讀——遺落了多少有爲的青年！遺害實在太不淺了！

愧新君所見（見本月十五日本刊愧新的文學漫筆）的極是，我很贊同，北國文壇的作家們，批評家們，讀者們！大家都好々的努力，別要使在我們這裏，也長出那樣對人生有害無益的東西吧！

愧新君的這篇，所論的都很合理，都很中肯要，我是非常的佩服，但祗有一點，與我的意見稍有不合，引起了一點感想，現在讓我寫在下邊，和愧新君及讀者諸君研究一番：

現在的中國，誠是太混亂，太黑暗了，給人們的盡是悲慘和痛苦，然而往大來說：住在全世界的人們，又何嘗見到了一點「光明」？得着了一點「慰安」？我們所得到的還不盡是悲憤和失望？在這里也許是我沒認清？然而我却總覺也是愧新君沒有認清

希望我們的眼光要放大，度量要放寬，要立定一個正確的世界觀，建竪一個明晰的目標！不要因爲環境給我們的是悲憤和失望，我們就糊亂的盲叫幾聲悲憤和失望，悲憤和失望豈是盲叫幾聲，就可消滅的嗎？所以我們最要緊的，要認清週圍的一切悲憤呀，失望呀……都作爲督促我們的對象，推進我們的輪子，向那最大的目標奔去

所以我想我們所要求的文學作品，應該是向前的，奮鬪的，像愧新君所要求的，滿足慰安的理想的文學作品，在現在的北國文壇上，我總覺是，難以得到的！

一九三三年裏的北國文藝及曉野的總目錄

學宗

現在借一九三三年中最末一期的曉野一些篇幅刊登這篇目錄罷。

本目錄是我在十分急促的時間裏編成的，這樣地混合版的——沒有分類，沒有標明出版的月日（固然大家都知道是在一九三三年七月十八日發刊的北國文藝，七月二十八日發刊的曉野）只好由他去罷。

在北國文藝和曉野上，除了編者的零星通訊及啓事不錄外，其餘的是統統都取在本目錄中。

本目錄中，（△一號下的字是作者的筆名，餘者就是文章的題目了，本目錄是以作者的筆名的首字底筆畫多少爲次序編成的，自知是有不少的錯誤之處，但爲了時間所限也顧不得啦！這點，望諸君原諒！

北國文藝部

△一葉 夏至後一日與靖東偕訪王實甫於天然博物院愛其幽僻流連竟日得詩十首即寫寄遼東故人 讀九楊廬詩即呈麟甫 △一鶴 夏裏的冬 △乙青 一縷孤煙 誘惑 △小川 夢 夜的美 △之君 白雲 誌喜 假死 野狗

自殺 消滅 △文育昌 悲哀 △文泉 乞婦與阿環 刧 犧牲 飲酒與醉後 △文文 冬夜之月 △文氷 途中之夜 △及民 秋風吹冷異鄉人 內在的流露 △白霞 淚光 △民生 夜 假如現在我是個死人 △立廣 悽冷 △囚鶯 友之妻 △白英女士 黃昏 △民 在花園裏 △石川 小詩幾首 △老頭子 考試 △氷玲 追憶 鄉居（未完） △同興 招魂曲 給業萱姐 △羊 冷清々的夜 △竹力 寒步

愉快人底劇（未完） △吻虹 平民萬歲 壓迫下的餘生 △狂葉 社會的怪痕 蒲節雜記 掘開國粹的墳墓 希望的破產 △克曼 吼喊 北國荒秋曲 △君讀 我 △沈默 折了肋骨的少年（松永延造著、續自曉野、未完） △李北光 映 簫歌 夢 殘輝 △如音 恨 △志達 憶 △芳艷女士 蘭兒的一頁傷心史 △波影 嘗試 北國的秋風 夏夜隨筆 同情 落葉 △秉文 驚恐之夜 夜遊 △或人 野上 讀冷露的通信後 △性潛 心願 △和德 獻給母親靈前 △忠 清冷的早晨 △郁聲 死神頌 △恨我 街頭的徘徊 舊鬪 △虹 淚光 可憐虫 來沈醉在我的懷抱裏 △泉明 新秋雜感 △秋螢 二元論 △秋汎 假如 △信昌 秋夜 △畔寒 直到枯骨化成灰 △病鷗 夢憶 夜遊 △倚非 魔障 藝乞 △家驊 黃葉 △浪徒 墓塚 △海沙 童年的懷想 白蓮和人 凄涼集 △紘延 永久歸來 △啓家 初秋 別秋影 △健薇 夜遊松花江岸 我來祝五十二班 △雪屏 我曾看見一個 畸形的新禱 濕葉裡 △陳陣 離散之前

△陳英三 舊京書感 △惜 給愛文藝者 別 冷冷的夜裏 △師儀 我要問你 △陸 徘徊 △紹民 傷懷 △寒畯 吊澄兄 悽愴曲 △萍萍 妻的背影 △泙少 夢裏的歌 △黑人 借宿之夜 生活途上 △黃旭 不夜道 △紫竹 苦酒 狂奔 △嵐楓 鬼云 灰色的秋 △湖 那顆楓樹 △進標 曙光 △捷榮 早知 △瑜伽 怨 歸途上 △瑛卿 惶恐 △楊進 徬徨（續自星期副刊） 妻的流產 豐收之秋 △楊文 別 黃昏下 △楊雋 災變 灰色路 △楊蔭寰 她底希望 毀滅 △楊憲芝 涼風細雨 △鳳兮 北國文藝產生了 △碎蝶 二年 候審室裏 綑和人 苦訴 太平、紀念日 築泥城 宣傳者 △傑民 別後 △獃極 慈善爲懷 △葛英訓 噩夢 愛的起源 △趙志新 特殊法律 迷夢 骨董 從良 迷離 △慢拂 離家一年 △稱丁 秋 病 △買銘 雁過留聲 △聞開 應徵前 △榮 心底的波瀾 △箴勗

北國 我的八一一 △慕光 送別 漠邊之夜 △劉顯鵬 雨天 △潔新 青春之歌 △激浮 愛之國與愛之魂 回家 △黎茵 公園 △錦文 小詩一束 自縛 △駱駝生 北國 寄春鶯 野花 秀生 △曉雲 潮流 △興玉 寄青年婦（華賓華斯著） △魯若 平凡人家 △編者 北國文藝消息 一九三三年的最後本刊 △鴻雁 朦朧 悲哀的美慕 △遂村 誤 △續五 凋葉 △曦 秋天來了 △懷朗 夜 希求 △蘇菲 名譽的保全 △警方 一個失敗者底勝利 △闢 給 △羈羈 最後的覺悟 △驪 想起了失戀的姑娘 悵惘 △挿圖 於大連伏公同窟會表演「桃花江」之二女士（于銀英王秀苓）

曉野部

△九日 一九三三年裏滿洲文壇的「社」 △于胥步 生辰曲 △干一 「西線無戰事」讀後 △山淵 苦淚 △于正 希臘的音樂 △文泉 畸形 △介 南京如此文藝界 無名文藝界的鱗爪 △文文 洋車夫 △之君 關於有島武郎 鬼光 愛情論 文壇消息（日本普羅作家小林多喜二的死） 現代需要怎樣的作品 改譯之莎斯比亞全集出版 屠格涅夫雜感（加藤武夫著） 緣 關於本年諾貝爾獎金受賞者伊凡普寗（黑田辰男作） 詩 夜雨 吼 △少小 關於新詩 △白天 談滿洲新文化月報 △可幸 悄悄的傷逝 轉變 響影搖旗吶喊的之君 三人 沙漠 △石卒 我云 囹圄情侶 寄秦鏡 △古丁 詩是超現實的麼 推輪者 △白明 盧那卡爾斯基論哥德 △氷玲 母親墓前 △伊水 窮的喜劇 △西冷 文學的價值 △西艾 葉紹鈞論 △光潛 替詩的音律辯護（未完） △任選 文藝之批評與創作 △吳素 自選集 神秘的藝術 △吳定 文藝批評家之羅斯金 詩的將來

△狂葉 廢箋 △李蕤 現代青年向心文藝的迷夢 △李北光 葬歌 △李稱丁 美麗的使者 △克曼 魂的徘徊 最後 △李麟玉 對於現代的科學應持之態度 △吻虹 憶芸薇 △步靖 利溫生哲學的動搖 △希文 文學和電影 詩論新精神 詩三首 白紙 △沈默 晚野 折了肋骨的少年（松永延造著、未完） △伯泉 小說的偉大 △君實 文學與社會 △陳陣 報告文學 新劇 文學上的共通性 △盲丁 吹吧 △薇絲 刹那 △佛聲 批評與道德 批評與同情 藝術的評話 民衆藝術 △俗友 世界文學家年表（未完） △松屏 紫薔薇 △治宇 秋天 無節奏的狂歌 昨夜 △周作人 關於文學之諸問題 △波影 岩頭眺望 談談批評 文學與社會 曉野之聲 曉鐘（石川啄木作） 批評家的任務（高山樗牛作） △拜金 稿匠種種 △炳黔 藝術與自然 △姜君 誤會 △秋螢 某走後 關於飄零社 一九三三年的關外文壇 語秦鏡 △秦鏡 談談羅絲和冷露 語碎蝶 △素 雪 △高芝 談談丹麥作家伯藍兌斯 △笳嘯 給飄零 △雪屏 爲我的生命而歌 △陶蘇侃 北國琴聲 △野荷 寄冷露 △野莽 又一寄冷露 △陳樂生 現階段文學的兩個根本問題

△翊 陶潛夫人 △黃曼秋 晚光 △紹輝 時光 △寄萍 介紹兩篇佛經中的浪漫文字 △雪萍 顯歌 △超影 何處槍聲 △寒畯 酷夏雜記 △渡沙 一點愚見 △張羅 論女人 △嵐楓 緣 △雁後 新詩專刊（一）雜評 △紫竹 現在的人生觀談 文壇飜譯的連環性 心的波 兩夜 詩談 △睛新 文學的創作 △瑜伽 夜 △畸人 去年這樣的天氣 △解昉 怎樣去理解文學作品 △夢飛某生 儒林新語吹毛 △鳳兮 朋友！這里來 編輯餘墨（共二段） 罵與批評 高爾基之經歷（秋田雨雀講稿） 答楊蕭梅 △愧新 文學漫筆 △步園 文藝通信 狂人之愛 △蓮子 文學對話 △腐僧 冷霧社原來如此 △輔仁 藝術漫談 從文學談到批評 △賓

名小說作家奧亨利的夫人回憶中的奧亨利 △編者 先來說上幾句 △魯中 藝術談 △激浮 寄詩人 文學上的組織 讀「文學漫筆」後 批評與漫罵 △慕光 獻給流浪途上的朋友 將來的世界 △篁勗 一對赤臂露胸人 介紹一段謠言（魯迅和蕭伯納間的親事） △劉佩 續談談羅絲和冷露 △澤 給曉野 △獨清 明天讚禮 △駱駝生 月光曲 夜雨轟擊船 摩登女郎和新女性（戶川秋骨作） 活的學問和死的學問（戶川秋骨作） 寄知友天成君 △學宗 一九三三年裏的北國文藝及曉野的總目錄 豐 新詩運動 △蕭潛 致夢園 △繡琴 英國文壇逸話（卡來爾和他的太太） 英國文壇逸話（薩克萊在美國） CY 創作與人生 △Y 模倣的藝術 △Huang-hu 追悼心冷的專號 △（其他） 文藝消息（張資平四面楚歌） 文藝趣話（魯迅的假論理學的面子） 七日某報的冷霧 秋田雨雀脫離普羅運動 △挿圖 列寧廟前之蘇俄三同志

名小說作家奧亨利的夫人回憶中的奧亨利

賓

著名短篇小說家波脫的夫人，自從她丈夫死了以後，就在她的故鄉阿士維爾的清閒環境中，伴著書本和甜密的回憶，度她那已頻衰邁的殘年，波脫就是著名的奧亨利，於二十二年前死於紐約，可是他溫和勇敢的人格，以及天賦的才能，仍存在於他的故鄉瓦沙，尤其是他夫人底腦中！

波脫夫人時常懷念她底丈夫，她丈夫豐滿幽默的性情，以及和她同居三年的甜密的生活，她常想到奧亨利所常說的話：

「給他人看我的原稿，正如給人家用我的牙刷一樣的可恨！」

她說：

「他時常用假姓名發表作品的，每每他已經發出了作品，而雜誌裏却還在等着他！他說這是一種快樂，讓作品先我底名字和人家見面，他寫文章時，常只用一段小鉛筆在黃紙上打稿，」

她又說：

「奧亨利在時，他底作品，每篇只值二角五分，可是現在，他的每個字二角五分，還是最低的價值！」

稿匠種種

拜金

江寄萍先生在解釋交際花一文中，說起我們天天要提筆寫文章的人，只愁沒有題目，所以無處不留心着可寫文章之題材，眼前閃過，決不輕易放過，此話實在是「長期稿匠」的經驗之談，稿匠一名文丐，顧名思義，可知是如何可憐的一種人物！雖「文人」這個名辭似乎也很高尚，但這應該是指的另一種人吧，文人與稿匠是有區別的，後者是「匠」，其作文無異於泥水匠木匠之造屋砌牆，蓋與教書匠爲姊妹事業也，所謂文人，雖不必一定坐在沙發椅上，手執咖啡一杯，凝思握管，至少他的目的不是爲了以文章作交易品，去掉換麫包充飢的，再透亮一點說，稿匠是爲了稿費而寫文章，其最大目的，或者竟是唯一目的，便在一月終結算一事上，其他榮譽自然是無暇計及的，據說有一種天才的稿匠，他一坐到自已那只書棹邊，振筆疾書，不用思索，猶如織襪工人，將機器一搖，襪子一雙雙就成功，那眞是令人羨慕的、江先生是稿匠先進，到處都有大作看見，大約江先生就是天才一流吧，雖然照我們的計算，無論何種大量的生產半月所入，總抵不上在跳舞塲裏跳舞的人們一夜所費的數目，由此可見縱有是種天才，畢竟與他們和她們相差甚遠，其可憐亦甚矣哉，

至於沒有天才的次等或劣等稿匠呢，喏々，在下就是，自從七等司事的飯碗打破以來，爲了免於餓死，選定了這項職業，說來也是怪可憐的，一天伏到臺牆的三條半腿棹上，每天早上一醒就計劃到今天應該出些什麼貨色，有時隔夜早已預備好了，執筆時却「文思」枯澀，兩眼瞪着白紙，眞像織襪機器上了銹，怎麼搖也是不行，記得有一位已故的「天才」友人，他白天在街上行走，或是出門訪友，手上總帶着一方白紙，一枝鉛筆，偶有所感，就記了上去，所記十分簡單，有時只有十幾個字，外人是全然看不明白的，如「一狗、香屁、沒有帽子、掃帚星」諸如此類，第二天，一面工作，或是一面談天，他的筆下便水似的流出文章來，可惜他二十七歲那年死了，這事業輪到我來做，殊有不能勝任之慨，奈何！

天才的稿匠一定是長於口才，善說空話的人物，他可以無中生有，說了半天，什麼都沒有講，却又說得頭頭是道，娓娓動聽，令人不倦，他可以在不論那個題目之下憑空寫兩千字，譬如說天上的星，他就說雲，說月亮，說嫦娥，說梅蘭芳的嫦娥奔月，然後把話一轉：「一話說得遠了，就此帶住」，於是就回頭說到星，稍加發揮，全文收束，自然，要寫得頭頭是道，雖不必學識淵博，至少是要一點「三脚猫」的

近年失業恐慌彌漫中國，因此，稿匠也正比例地增加了許多，這其間，天才的早已爬了上去，次等的也不時露着臉，劣等的則天々翻着副刊嘆氣，天才的技巧愈來愈精，不但執筆千言，字數亦可以自由伸縮，隨心所欲，祗要讀者不感厭倦，五百字的材料可以寫成三千一點，小小的感想却可以分成三節，應用着起承轉合的章法，我這裏把本行的秘密宣洩無遺，未免有損於道德，但我早就承認自已是劣等的，在此遍覓題材而不得之時，既可借此作文，也顧不得許多了

稿匠雖有天才劣等之別，但另有大匠中匠小匠之分，如以貨色價格爲標準，則一元一千字者爲小匠，兩元一千字者爲中匠，三元以上者爲大匠，有的從小匠出身，由中匠而大匠，於是乎一躍便成了「文人」！有的是本爲中匠而兼作小匠的，有的是原屬大匠，因爲沒落而不爲「文人」所重，然後降級將就自厠於小匠之列的，有的身兼上中下三匠，而化名許多以期多多獲利的，但有許多總有大將天材的人因慣作小匠，而不思上進，埋沒了大匠的天才，以小匠終其身的，大概如以刊物地位作標準，大概以著名雜誌作稿者爲大匠，著名副刊及不著名雜誌作稿者爲中匠，其他均屬小匠，這都有點近乎勢利，實在分得不甚公平，至於已享大名如周樹人沈雁冰一流，他們乃是「特匠」，又當別論，蓋另一意義，是大家默認的「文人」了

據說還有許多學生之類的人，羨慕着投稿家的榮譽（嗚呼榮譽，搖襪工人而已）課後公餘，執筆構思，想寫什麼傑作，及至「黃鶴一去不復返」，於是失望隨之，不得已而求其次，向「本刊不給酬資」的篇幅上送稿子，登了出來，揚揚自得，儼然「我是作家了」的面孔，夠多麼可笑，有的連「本刊不給酬資」的編者，也「垂白」（非垂青也）於是乎憤而自辦刊物，出那麼一期，望望自已的文章用鉛字印了出來，心上一陣輕快，也就似乎滿足有如吸雅片的人經過一度噴烟吐露的把戲，過癮完事，若果知道了稿匠原只等於搖襪工人，怕再笨的人也不至於夢想所謂「榮譽」了吧

啓事

「替詩的音律辯護」及「世界文學家年表」續稿未到，暫停一期

握現代治淋劑之最高權威的：：

德國 梅濁尅星

▲愛廸那博士發現透膜殺菌法！

▲全世界醫師始得淋病根治葯！

淋病斷根的新法

淋病的難滅已成全球醫界的難題，要把淋菌巢窟醫好，才完全淋菌斷根，淋病怎樣可以算斷根呢？也是醫師及病家所渴望的一件事，然淋菌消滅就作爲淋病的治愈，而究竟用怎樣的方法可以證明深部的淋菌確實消滅呢？醫師祇用一種深部殺菌的新藥梅濁尅星把潛伏的淋菌完全殺盡，行了此法以後，即檢不出淋菌並且沒有其他可疑的症候時，經過了三月半年，大約可作爲斷根，經一年之後再行同樣的方法，沒有淋菌，而且經過了良好的時候就是淋菌治愈了，還有一句話男人家已完全治愈，如不同時醫治她巳經被染的妻子，這樣的醫治是一點兒沒有用的

梅濁尅星的醫治作用

梅濁尅星爲愛廸那博士耗四十年之心血經二百五十五次的動物試驗，迭請全世界花柳病院八百七十八處實驗，始告成功的淋濁斷根特效藥，其藥性王道，功效的神速，可稱十全十美，實爲二十世紀醫藥界新貢献

（一）本劑有專門透入男女的深部粘膜細胞內，殺盡淋菌的特徵，所以服過此藥者的小便也有極其強大的殺菌力：

（二）藥性和平，毫無副作用，絕非檀油劣藥之妨害腸胃、及生育等流弊百出者可比！

（三）專治急性慢性，五淋白濁，婦女白帶，膀胱炎，尿道炎等症，有屢試屢驗的特效：

▲德國 威爾耶大藥廠鄭重監製▼

▲梅濁尅星說明書函索立即寄奉▼

◎大連、華泰、華西◎營口、中西、五洲◎奉天、五洲◎安東、瑞祥泰◎長春、中西◎吉林、五洲◎黑龍江、中西◎鐵嶺、義和堂◎洮南、和發順◎普蘭店、康德記

哈爾濱道外六道街口 柯爾登洋行 獨家經理

神奇之治療物

君若皮膚擦損破裂粗糙或生瘡得之立即止痛生肌

冷風雨雪破壞手臉皮膚使之拆爆破裂粗糙紅腫君若何保其健康柔潤乎曰是不難在那三角式如意膏匣內原有神奇之治療力存爲浙江紹興飽濟號主人來書云「舍下小孩面上坼折燥裂鄙人塗以如意膏不久即見肌理滋潤皮膚嫩白其奇效洵可佩也」如意膏不僅能滋潤皮膚使之柔嫩健康且含有強有力滅菌與牛肌之原料是故無論皮膚或因冷而發紅粗糙折裂或患濕疹疥癬而無名腫毒或割破燙傷跌損均可搽用而收良効

各藥房均有出售或向上海江西路四五一號廉士醫生藥局函購每匣七角六匣三元五郵費不取

岫岩

四門設卡檢查行人 防止胡匪入城
對旅店住客亦認眞盤詰 第一區警察署愼重冬防

岫岩縣邑夏秋之間四鄉匪患猖獗異常姦刦燒殺民不聊生現經日滿軍隊跟踪剿捕大帮股匪均行逃散惟三五小醜仍在跳梁一區署長穆永山以城關附近尙屬平靖當此施行冬防之際對於宵小亟應嚴防以免潛伏城中危及治安爲防患未然計乃四門設卡檢查行人夜間飭令長警對於旅店嚴加檢查以防不虞而保公安云

軋毀汽車路 罰大洋五元

岫岩縣警務局第一區警察署頃奉警務局訓令內開准鈴木指導官面示對於汽車路絕對禁止大車輛車通行以資保護汽車路令飭各村負責保護倘再查有大車通行將車夫或乘車者處罰將車輛沒收等因合令該署長督飭各村公所用人看護從嚴取締大車通行以維道路而利軍事行動如查護大車通行者即行扣留送交警署轉送來局以憑核辦云云該署長奉令後立即令飭所屬各村長即便飭督巡查員認眞保護妥爲監視如有車馬通行一併送署轉送依法懲處以儆效尤而保路政云

岫岩縣自汽車工程處築修汽車路以來交通頗爲便利自警署通令各村每村選派巡查員一名段段巡以十五里爲限禁令大車通行實行在案以致道路益形平坦惟于月之十二日適有鄉間賣粮大車一輛竟由汽車道通行不料事機不密竟被一署警士查獲當經帶署經長訊明供認姓欒名景玉由汽車路通行不諱事關妨害交通解送警務局罰辦矣而警務局以該農民欒景玉胆敢由汽車路通行殊屬非是着罰洋五元以示薄懲而保路政云

各區胡匪已肅淸

岫邑山嶺重疊林木森翠久爲胡匪匿跡之區自劉景文倡亂以來胡匪遍野民不聊生縣長劉鈞仁氏不顧艱險蒞任斯土本王道建國精神抱濟世愛民志願與參事官指導官親臨四鄉宣傳王道對於匪患非常注意對於教育極力提倡現聞劉景文潛逃北平鄧鐵梅遠颺無踪各區匪類消滅人民各安生業雖係日官憲指導有方亦該縣長與內務局長治岫得法也

警察署令禁積雪

岫岩查當此降冬之際正是積雪之時市內人煙稠密交通繁盛對於積雪若不隨降隨除一但日光蒸發融化滿街穢水橫流殊與交通衛生兩有妨害是以通令各分所長警傳知各商民住戶嗣後降雪即時除市外以免融化而重衛生云

每日經辦事宜須詳爲記載 警署施行日誌

岫岩縣警務局行政鈴木指導官自到任以來對於警政刷新頓整不遺餘力茲於本月十日通令各警署施行警察日誌每日各署經辦事宜必須日日記載不得間斷將來指導官或警務局長或派員查視時必閱日誌以定考核云云各警署奉令後即日施行記載云

憲兵隊長之來去

駐岫友軍憲兵隊長住田氏奉令調回大連服務遺席以品川清直氏接充該隊長奉命後已於十一月十八日搭乘汽車到岫而住田憲兵隊長乃於月之十九日搭乘汽車赴海並取道大連以致岫岩各機關首領齊集北通門外迎送鼓號齊鳴頗行盛況云

守備隊演習打靶

駐岫友軍守備隊爲熟習射擊姿勢完成軍人人材起見乃於月之十九日在本城關帝廟前舉行實彈演習打靶以資熟習該軍之精神整齊不畏寒冷爲世界軍隊之模範云

宣撫班出發工作

岫岩縣中村參事官鈴木指導官友軍守備隊宮警察大隊長汪馨齋及本縣宣撫班督率日滿騎兵於今早七時出發向娘娘城一帶宣撫工作云

警署取締女招待

岫岩縣警務局案奉省公署警務廳訓令內開現聞各處鴉片零賣所因往往有私設女招待燒煙供客情事如果屬實殊有增加新癮者之危險實屬違犯鴉片法立德精神亟應嚴行查禁以維風化而正人心除分行外合行令仰該局即便遵照辦理具報等因警務局奉令後遵即令飭一區署長轉飭所屬嚴行禁止以維風化而正人心云

錦縣

有無區村制的常識 縣署舉行考試
各區助理員均到署應試 縣長和參事官都有訓導

錦縣馮縣長蒞錦以來重視清匪村制兩個大方策屢次招集全縣八個區的區長研討剿匪種樹修道各方案照研究的一策次第進行屢登報端大概一般民衆都知道了復又關心各區的助理員有無區村制的常識助理員一席責任非輕必須有扶助區長辦理區村一切行政的精神不能勝任故於本月二十四日將各區的助理員們招集到縣衙門開一個臨時問答區村制的會議午前開會先由縣長向助理員方面研究村制進行方針參事官的指導內務局長的指示幷經各股長們發言訓導助理員們按照諸位長官所問的各題一一對答的語均各充分至午後兩點鐘的時候出題考試助理員們應題而作隨時揭曉所作的文應題而答試很圓滿的揭曉後頗蒙縣長方面贊許足見各區長公所有人材有學識曉的區村制的眞精神敢斷錦色區村制的將來有不可思議的邁進哪

指導官夫婦 慨助金百元 給紅卍字會 施粥救貧民

錦縣警務局岡本巳代治指導官同伊野夫人鑒於錦縣紅卍字會設立粥鍋救濟貧民惟施粥需款頗多指導官夫婦本同飢共濟樂善好施遂慨助該會粥鍋金票百元而濟貧民如岡本夫婦熱心慈善良可欽佩呀

雙城

漏網的窩主 到了被捉獲

前月第三分所巡官趙季文搜獲胡匪何連仲得着七星子槍一枝子彈七粒何連仲又咬出窩主袁桂林張靑和程子峰孫富等四名去年同伙在大靑山各屯陳老八家中有八音子鐵公鷄槍各一枝警局派兵將他們四名拏來 窩主陳老八聞着風動早就遠逃了後來警局預審幾次連同槍彈請縣收訊這種事情未算完全那逃跑的窩主陳老八躲了幾天沒有消息回到家中不敢露出形踪打算掩飾他的咨罰不料想消息洩漏被官署拏住飽嘗鐵窻的風味去了

胡匪嫌疑犯 有釋放希望 吳團總作保證

月前朝鮮人劉京顯被四匪奪搶衣服嗎啡等物警局守衛隊警長何國權帶警三名懸匪破案並且當場拏住嫌疑犯劉少淸一事已竟載於前報警局警士在嫌疑犯身上檢出嗎啡金縚衣服數宗當晚在局看押翌日預審據云是八區八家子人現在八區自衛團總吳省三團下當差因事赴街在朋友某處買嗎啡二盒辦完事後天氣太晚行至中途看見許多東西意爲是誰家丢失的於是拾起被巡邏的查看又値朝鮮人劉京鮮被搶纔受此朦朧之嫌警局預審數次供同前情後來八區團總吳省三出來擔保警局又取各方切結因此案內中關係嫌疑不敢擅自解決於是備文連同保人等送請縣署收訊現聞該嫌疑犯劉少淸有釋放的希望云

東豐

商務會選舉 正副會長產出

東豐縣商務會於本月二十五日選舉會長縣長徐應辰參事官山田左兵衛日文秘書張緘子教育局課員邱士珩警務局督察長趙興周督察員宋益亭財務局長穆子孚教育會副會長孫守誠 電話局長 張耕山實業工廠長呂聘卿第一署長卞連三均都於午前十點到齊榜列會員一百二十一名續補會員九名共一百三十名也都應時來到在未投票前副會長逐由文牘馬文萃唱名發到頜票選舉先由會員中選舉會董二十五名再由會董選舉正會長一名副會長一名會董用聯記法投票結果檢查票數志成果億和信 大業昌 三文達福盛興拋棄選權實到會員一百二十五名協興厚大增大聚豐昌同義福天泰當同泰合天義福美生商店德源東慶昌恒同昌厚東升泉振興源德勝永鴻聚東富有德萬發慶同義和源泰合廣聚長永順成榮慶成德順東豫發和世隆慶等當選爲會董後由會董選舉聚豐昌執事施錢一爲正會長再由會董舉東昇泉執事牛東興爲副會長延至下午六句鐘始散會查新會長施錢一本邑財閥年富力强十東興燒鍋財東靑年有爲我希望二君遵守商法俯順輿情勿畏難勿苟安痛除積弊勇往邁進庶不負會員挨餓投票縣長參事官忍饑監選宜好自爲之云

東豐縣商務會長向來未得人其浮冒開支乾沒中飽種種不法行爲言之痛心現在商務會訟案未結厘股未定賬目未清積欠未償這眞正是多事時新任會長應當引爲規鑒平心靜氣一秉大公痛除積弊澈底清結指導商業起色計劃市面繁榮勿爲互奸利用我想這是官商希望吧

頑聞

△設壇消災了願

（錦西）縣城內南甸子住民魏治邦刻充奉山路連山站電話技師歷任斯站多年對於修理電話機線處々皆善上憲很爲嘉許該魏某忽於月之二十五日邀請是街正心堂戒煙酒公所會長甘子陽率本堂帮設座之韓文舉李潤之劉熙九劉玉甲及駐葫蘆島公所張家棟會長同增下辦道王洛治夏長鳳馬角乙李馥秋約十餘名至十二句鐘在魏某家宅設增供菓焚香於是首由甘會長棒法開增先渡男緣人五六名次渡坤緣人五六名惟新得理之緣人香資不取分文全係魏某自發心愿供養大洋十元以除是日種種花費外備席筵數棹供獻酬報大家勞乏之意

△私煙館又被抄

（四平街）本埠道東有王姓煙館雖經當局三令五申的嚴禁私售而該王某陽奉陰違秘密小賣昨被二區探知派警往剿王某當即被獲在區稍事審問即於廿三號晨送縣懲辦云

△索債大起爭端

（四平街）本埠有劉殿佐者於今秋八月中浣借給鄭伯仁大洋五十元並無利息早應交還而鄭某因經濟困難擱懸至今現因年關迫近劉某去討該債事端支吾無意償還因此大起衝突雙方動武劉某因爲身衰氣弱竟敗下風腿部負傷很重當經中人調停銘院治療云

△大同園又續演

（農安）東大街地勢窪下近又被水冲成溝渠以故正式營業均遷徙別街而該街已成廢地自軍警稽查處々長劉君到差後注重路政計先將東街道平以便交通繼爲振興市面設法籌欵若干欵已將歇業多年茶園開業多日頗獲厚利東原有戲園重新修復名謂大同街市面已逐漸興隆前園主李治田因窺商民厭故惜新之心故先停演今接至坤角張儒霜遂又定期續演云云

△車夫撞倒攤床

（岫岩）縣城南大街東大什字街西口有一鮮貨攤售賣鮮草糖塊等食物適有由屯來賣柴大車一輛行至該處一時失愼致將該床撞倒花生鮮貨糖瓶冰盤摔碎流於滿地以致互相口角適經土門嶺分所長禮顧三四道河分所長張佩玖二君出勤趕到進前排解並責令該車夫賠償大洋參角一塲風波始告平息云

△私煙館被捉獲

（岫岩）南大街住有李松山者年六十五歲素無營業專以販賣鴉片開設煙館爲能事僅領吸食證而暗中私賣希圖厚利適有鄧欽堂者年三十九歲係在二區蘇子溝義盛東絲坊舖工看絲忽於日前來城買貨住本街信和昌商號居住該欽堂亦有煙癮忽於本日二十日前往李松山煙館吸食以資過癮正在吸食之際當被一區警察署警士所偵悉進屋捕獲連同煙供一併帶署復經署長訊明李松山供認販賣鄧欽堂承認吸食不諱當即備文連同人犯以及違禁物品解送警務局訊辦云

△賣柴草的眞多

（鐵嶺）近來因爲錢法很好各種貨物賣的都賤農人秋收完畢進城賣柴草的很多柴草每白桐賣國幣八角左右谷草每斤四角五分左右每天柴草市的秫稭谷草車擁擠不開因爲照去年冬天比較賦一半澇多所以買柴草的也不少

△豆油燒酒眞賤

（鐵嶺）自秋收到現在大豆紅糧屢次落價所以豆油燒酒賣價也特別賤豆油每斤一角上下燒酒每斤九分五六豆油最好是裕新油坊燒酒是天義湧燒鍋該二家的買主每天很多

△中銀手續敏捷

（鐵嶺）中央銀行自遷移城內後業務因之進展每天各商家往該行取送欵項及往各處匯兌的很多大凡商家習慣惟錢等事全是使年靑的去辦所以對於手續多有不甚明白的地方該行行員對於不明白手續匯欵的人均和藹的去指導，很迅速的去辦所以去鐵嶺中央銀行分行去辦事的人結果靡有一個人不發生好感的

△私嬰是誰遺棄

（東豐）世風不古社交公開自由戀愛的結晶原來是努力工作的成績待教養成年爲有用之國民才不負戀愛之苦心哪但是言情愛的先生們往往是遺棄的其情何在其心何忍但大害理形同獸慾於本月二十四日朝天增大街西胡同口遺棄私嬰用藍尺布包的外頭裹着蔴袋待人知覺業已氣絕經人檢視是個女孩聽說這種屈死兒每年總有幾個現在恋唱人道主義我希望官紳大發惻隱之心拯救私生子而全蟻命組織私嬰收養所而維人道

△猪牛肉價太貴

（東豐）縣入冬以來物價跌落五谷不値錢惟肉商壟斷猪肉每斤二角牛肉每斤二角比較各物價高的太多屠戶舖買猪每即一角半相差一角錢得利太厚應該平抑吧猪肉每斤二角牛肉每斤一角半很能公道啊我希望當局注意呀

△爲惡果有報應

（北豐）鎭西南四十里大楊樹溝村有許友仁者素行無賴之惡棍也年三十餘歲淫邪盜搶詐訛無一不爲尤長於放賭架開花會漢局十餘年計算被伊引誘靑年子弟因賭傾家敗產者六十餘家內有少年夫婦因賭而生口角少婦自縊者八命三條鄉人爲許某起一綽號呼之爲爛肉鍋彼仍是橫行無忌詎於今歲七月間坐於櫈上以石脚墨於左脚背上復用右手執小槍玩弄走火將左手並双足一彈穿透後因醫治無效潰而爲瘡毒串徧身均流膿水四肢皮膚潰爛筋骨暴露延至月之十五日自言見有女鬼三名向伊索命號呼三日氣絕身亡世有以誘賭爲生害人子弟者何不視許某爲前車之鑑也

△通化錢法定價

（通化）縣公署於十二月廿七日佈告每元小銀洋兌換國幣八毛金票一元兌換國幣九毛三分仰各商農一體遵照云

△大倉組的火警

（黑龍江）本城北大營北邊有日商大倉組新蓋之工房子內於十九日上午九時二十分忽然發生火警嗣經消防隊趕到力施救始將火撲滅未致延及其他亦云幸矣至他起火原因係屋內之火爐因添煤過多之故竟將屋之電線燒着以至起火云

△小兒科的聖手

（黑龍江）邇來時令寒熱不均以故幼童多染溫毒或傷風或發疹發有飛猩紅熱之危連日因時而傷生者不時可聞惟於此醫救之道則大感醫士之難乎其人雖市內不少標榜小兒科之招牌但實際考之均屬萬能大仙若眞正畢業於小兒科且有相當經驗者確屬鳳毛麟角可謂而不可得故不能不爲備大龍沙發一浩嘆幸近日聞官醫院新聘有于鳳雲女醫學士畢業於奉天醫大專門小兒科並有相當經驗爲醫大中小兒科之主任茲次來江據云渠猶須返回審水故我市內之有小兒疾者其速往救醫之良機不可長得也

△書記官慶得人

（綏中縣）司法公署總務書記官係福泉字亨九新民人結任職以來將及二年不但辦事敏捷且出納又極淸晰處人又非常和靄似此書記官司法當道亦可謂知人善任矣

△天暖人畜多疾

（錦縣）時屆三九正一歲中最寒之期料乎其異近一個星期以來天氣不但不冷反溫暖起來了以致人民多生疾病如頭目眩暈筋骨不舒哪等症惟家飼各畜類亦多生雜疾天道如久再不寒恐蔓延冬疫呀

△溜冰者日漸多

（錦縣）近日來天氣雖然是很溫暖的而邑西關小凌河之冰結的是堅固的哩以致乳子中年之人近日現跡於凌河冰者日漸增多忠告滑冰諸君們呀玩者可不要鬧了個仰面朝天哪

立止牙痛 今治水
不論如何激烈牙痛一用今治水
僅費兩三分鐘立刻効驗

主治 蟲牙之痛牙根痛由上火所起之牙痛由神經肩酸而起之牙痛其他所有牙痛均有靈効

定價 金二十錢 金五十錢

凡人牙痛即將綿花一塊用手揉成小圓球泡於今治水然後塡塞蟲牙凹處立刻止痛若牙根上激痛或於該局部浮腫即將該藥水泡於綿花一塊搽於局部僅費一二分鐘之後立可治癒如在一杯涼水將該藥水滴入數滴漱口並無生蟲牙之虞無庸贅言

各藥房均有出售匣內附有細單

發售處 大阪 東京 丹平商會藥房
代售處 大連 賣藥會社 奉天 井上誠昌堂 奉天 佐藤廣濟堂

株式會社 滿洲銀行
大連市伊勢町六十九番地
電話代表四一二一番
振替大連三〇三番
資本金一千萬圓
頭取 村井啓太郎
支店所在地
金州、普蘭店、皮子窩、鞍山、奉天小西關、開原、公主嶺、范家屯、長春、吉林、撫順、本溪湖、安東、興隆街

一健康 二健康
健康健康因健康
問題發生種々理由
請不顧理由祇飲赤玉
實現惟在實行耳

補血强壯
赤玉牌葡萄酒

本書每部內附自動共益票奉贈購者諸君利用此票則

不費分文可得此書

仿元人繪畫 三國演義出版

●本社特覓善本之三國演義、並請名畫家繪圖、逐圖插入文中、現已印成發行、玆將其特點畧述如左。

●特點(一)本書圖像悉仿元繪、與近代坊間刻本之繪圖、逈不相同、蓋因日本內閣文庫藏有元刻三國志平話一部（此書今祇二部一部尙在中國）其中所繪圖像、與今日流行之演義刻本、頗多懸殊觀圖中人物服飾器用等等可見今人歷史上之想像較元代實大有變遷 此書既爲稀世珍籍、本報乃特請日本名畫家香月尙先生依原本逐次仿繪、不爽毫厘、可稱藝苑之佳作不第足供考證已也

●特點(二)原書爲一百二十回、本書所繪圖像則達二百七十二圖、每一回目插入二圖或三圖、較今日流行本之圖像大爲增加、足能引起閱者之興味

●特點(三)本書係裝成一單行本較之一部分裝數本不致有殘缺之弊、且亦便於携帶

●特點(四)本書係用洋裝、書面美觀、關於印刷上、則字跡淸晰、大小適宜、決無傷及目力之虞

定價◎滿洲國幣壹元五角　代價先惠郵資不要　倘若掛號外加一角

總發行所 滿洲報社出版部　大連市常盤町二十九番地　（經理部電話四〇三四番）

發售處

大連沙河口大正通 啓明書社（電話九四二七番）
同 西崗子大龍街 啓化書社（電話五〇三一番）
同 西崗子平和街 聚勝堂書局
同 西崗街 新昌號（電話三八四七番）
同 西崗街 協源茂（電話五七五九番）
同 得勝街 廣合成
同 浪速町 協茂盛（電話四六三二番）
同 浪速町 中央文具店（電話六五五五）
同 東鄉町 聚勝堂書局
同 連鎖商店街 右文閣（電話三三一五番）
瓦房店 長發祥書房

同 日新書局（電話五五六號）
復縣 天德福書舖
公主嶺 河南 春瑞祥書局
奉天市 鼓樓北 福陞北號（電話三六四〇號）
同 同 同大印書館（電話二七二七號）
同 同 章福記書局
同 鼓樓南 關東印書館（電話二九四三號）
同 軍器大街 震泰報館（電話四二一七號）
同 商埠地南市場 文化廣播社（電話四三五四號）
安東 財神廟街 宏文書局
吉林 河南街 裕興書莊（電話七五八號）
同 同 萬順德書莊（電話六六七號）
同 河南街西頭 成文厚書局

新京 大馬路 德和義書局
同 老德和昶（電話三三五二）
同 北門外 同文書局
哈爾濱 道外 極東派報社
同 道外 震東報社
江省泰安鎭南大街 德盛利
延吉 東大街 新文書社（電話十八號）
鐵嶺 西門裏 新華書局
遼陽城內東大街 源興仁（電話二六七號）
同 二道街 寰平書局
營口 永世街 亞州派報社（電話一三七三號）
鄭家屯 西街 仁術堂
（其他各地有名書局及各地滿洲報分社）

玄德聞歌、勒馬喚農夫問曰：「此歌何人所作？」答曰：「乃臥龍先生所作也。」玄德曰：「臥龍先生住何處？」農夫曰：「自此山之南一帶高岡、乃臥龍岡也。岡前疎林內茅廬中、即諸葛先生高臥之地。」玄德謝之、策馬前行。不數里、遙望臥龍岡、果然淸景異常。後人有古風一篇單道臥龍居處。詩曰：「襄陽城西二十里、一帶高岡枕流水。高岡屈曲壓雲根、流水潺湲飛石髓。勢若困龍石上蟠、形如單鳳松陰裏。柴門半掩閉茅廬、中有高人臥不起。修竹交加列翠屏、四時籬落野花馨。牀頭堆積皆黃卷、座上往來無白丁。叩戶蒼猿時獻菓、守門老鶴夜聽經。囊裏名琴藏古錦、壁間寶劍映松文。廬中先生獨幽雅、閒來親自勤耕稼。專待春雷驚夢回、一聲長嘯安天下。」玄德來到莊前、下馬親叩柴門、一童出問。玄德曰：「漢左將軍宜城亭侯、領豫州牧皇叔劉備特來拜見先生。」

可愛的禮物！

大前門
為人人珍視
人人心愛的妙品

新年餽贈 用此妙品
足表贈者情深意厚
足使受者愛莫能釋

特製美化摩登紙盒・色彩鮮明・燦爛悅目・每盒六罐（五十枝裝）

大前門香烟

CD-299

●說花柳病之原因

速治之妙法以及其聖藥

花柳之病人皆畏懼而厭惡之　然此患乃在逍遙快樂之境　而得之者　其毒也人人明知而故犯　雖有教育法不能阻之　雖有巡警力不能制之　其情念一起自已也不能禁　情念之勢頗强　不可不爲之謹愼　倘有不幸而遭花柳之毒　亦須力求治理驅逐其毒根之方法　不然小則傷及其身　大則難得子息豈不是爲人在世之最恨事乎　特是世間雖有靈丹妙劑也世不恐能除去其毒　毒根不去其毒無論何時必發　倘於未發之前　雖有名醫也不能診定其毒聚於何處　如患白濁之病時有止而復發　其他之花柳症　乃隱入骨髓故不易發　發時甚苦　或得妙藥暫時得治也恐其爲再發　予今將其受了花柳毒病之情形　細述於下　一是白濁如不治之必然流之不止　其最甚者　乃是見血點混在其中　然後成赤濁即血淋也　其他花柳毒病　雖已受染其毒而不即發或先見脫落毛髮　或失聲音或患咽喉或生痔瘡　或見身体困倦或失去記憶力　以致座立不安　雖亦細小之事　而無耐久力時見頭重眼朦之苦　飲食無味自已也不知其妙也　今幸有德國醫學博士哈郎氏於學理上與實驗力求花柳毒之原因　指定醫家最爲尊重　能驅逐其毒根之藥配合爲丸　以供愛遊諸君採買　該丸名之曰**哈郎淸血丸**　按哈郎氏嘗說出花柳病毒之原因之時實爲驚動醫學界上之偉人也　此**哈郎淸血丸**專除花柳之毒無論男女均可服用　輕患者服十天　重患者連服四十天　毒根立即退去永不復發　而然服此丸藥之時務宜時時更換衣服　以溫水力洗其患處　外則求潔其身內則連服此丸　自然安枕無憂　豈不是最妙無二乎　凡愛遊諸君　請勿等閑視之　放心早購**哈郎淸血丸**　不獨可保身體無患其一家亦必慶幸矣如患激烈之白濁者服用**哈郎淸血丸**之時　倘併用**哈郎淋濁丸**其効更妙若是併爲服用則于飯前一點鐘乃服**哈郎淸血丸**又于飯後一點鐘再服**哈郎淋濁丸**立見非常之大功効也**哈郎淋濁丸**能立去污淨其尿管同時止痛而其濃汁者也

哈郎淸血丸　大瓶二元每六盒十一元小瓶一元二角每六盒六元五角
哈郎淋濁丸　大瓶二元　中瓶一元二角　小瓶六角　試用瓶三角
哈郎淸血丸及哈郎淋濁丸各埠大藥均有代售就近採買爲幸

總批發處　大連市山縣通九十一　順和公司大藥房

東亞俱樂部職員改選
會長及理事長均連任
推謝丁兩總長大谷坂西爲顧問
今後決依使命謀日滿人民親善

大連

東亞俱樂部創立以來、已過去二年、在此兩個年間、時常由日滿重要紳商、歡集一堂、彼此陳述與通地方、發展產業的意見、以致互相認識、以期得到圓滿的結果、現因在十一月末、已爲東亞俱樂部役員改選的期限、乃由幹部等備之下、於十二月二十七日下午五時、在泰華樓三樓大廳、召開總會、商議下記之議案

一、職員改選的事

二、章程變更的事

三、推舉顧問之事

當日出席人員、爲小川副會長、張本政副會長、西片理事長、山井、安慈民、柴田黃信之、縣各常任理事、及邵慎亭、柴田會計理事等、及理事黑田茂八、郭子珍、曲子源、龐睦堂(代理)氏等並會員孫國鈞氏等、五六十名、在開總會之前、先在俱樂部開理事會、商議總會席上的各案議事的情形、即由小川及張本政兩副會長、及西片理事長、山之井、柴田安慈民、黃信之、縣黑田等理事二十餘名、開理事會、將各議案有所商議、及到五時半、乃開總會、因八田會長赴東京、乃由小川及張本政副會長會長主席、開會小川副會長先述今天開總會、因八田會長不在、鄙人代理主席

次即對於議事案之說明

因在年末、諸位都是很忙的、得以多數出席、很爲感謝、即逐一審議議案

第一、爲推舉顧問事、就是此次推舉、大谷光瑞師閣下、日本貴族院々長議員陸軍中將坂西利八郎閣下、滿洲國政府外交部總長謝介石閣下、滿洲國政府交通部總長丁鑑修閣下當時全場鼓掌歡迎贊成之

其次爲改變會章的事、乃由小川副會長逐條的朗讀均無異議、即刻通過、其改正之會章中、爲

△章程變更議案

一、第二條內「本會擧中日兩國人」改爲「本會擧日滿華國人」

二、第五條內「因贊同本會之宗旨而樂助經費者」一改爲「因贊同本會之宗旨者及樂助經費者而爲理事會推薦者」

三、第八條內「但職員之數以中日人同數」改爲「但職員之數以日滿華人大約同數」

四、第十條內「理事監事於總會時由會員中選擧之」改爲「理事監事於總會時由普通會員中選擧之」

五、第十條第三項「理事組織理事會於理事中選擧理事長一名常任理事若干名」改爲「理事組織理事會於理事選擧理事長一名常任理事及會計理事若干名」

六、第十二條內「理事會審議重要會務理事長及常任理事掌理會務」改爲「理事會審議重要會務理事長常任理事及會計理事掌理會務」

七、第二十條內「總會議事以出席會員過半數」改爲「總會議事以出席普通會員過半數」及第二十條內「但變更章程時須會員三分之二以上」改爲「但變更章程時須普通會員三分之二以上」

八、第二十一條改爲於左記之

但以適當如何有必要時得開一回以上

九、第二十五條內「本會於總會時非有會員四分之三」改爲「本會於總會時非有普通會員四分之三」

審議會章畢、乃爲改選會長及理事等事

小川副會長謂、本俱樂部之役員、現已滿期、屆改選之期、今天實行改選之但其改選的方約法、爲如何

柴田常任理事起立謂小川及張政本兩位副會長熱心會務、仍請連任、同時對於改選之事、由兩副會長之下、指定之

於柴田理事之動議、全場鼓掌贊成、小川副會長、又述及會章中有一理事組織理事會、於理事中、選擧理事長一名、常任理事、及會計理事等事一此又當如何、此時仍由柴田理事起立述、均希由兩副長商議指定之爲宜、同時滿場贊成、即小川副會長發表左記之會長副會長、及理事長、常任會計理事等如左

會長　八田嘉明氏

副會長　張本政氏　小川順之助氏

理事長　西片朝三氏

常任理事　黃信之、安慈民、王景沐、張洪五、山井韓太郎、縣暨、早川正雄、黑田茂八氏等

會計理事、邵慎亭、周子揚村井啓太郎、柴田一郎

理事、曲子源、遲子祥、孫子傑、龐睦堂、劉仙洲、許萬亭、周維禎、王信齋、(新任)遲祚廷、貝瀨謹吾、高田友吉、大塚千十郎、井上輝夫、古澤丈作、瓜谷長藏、升田憲道

監事、閣之如、安立義、福本順三郎、首藤定

在小川副會長發表之後、又得滿場之鼓掌贊成、總會乃宣布告終、即行移入宴會、在宴會席次、當盃盤交錯之際

△小川副會長述左記之詞

今天當年末的時候、得滿日各位、在百忙之中、前來出席、實爲本俱樂部的光榮、於此回顧在成立本俱樂部的昭和六年當時、起到現在的兩個年的中間、有滿洲事變的發生、及滿洲國的成立、滿洲建國業已二年、因有此等的變化、所以本俱樂部、似乎並無何等之發展、今而後要依本俱樂部的使命去謀日滿人民的親善、諸般工商業的發展、現在縱觀世界各國、以何國爲最繁盛、謂爲英、美、德、法、各國者、均非也、其最呈有繁榮者、則爲我日本和滿洲兩國、兩國之中、又推滿洲、而在滿洲中、又當推大連的、昨天(二十六日)在大連工業會的忘年會席上所聞者、從前數年大連地方的各種工業會社、分勞紅利、最爲微少的、不意本年竟有一分二的紅利乃爲從前所不曾有的好現象、更觀滿洲國的財政、歲入計算爲一億二千萬元現在的收入、已超過預算額達一億五千萬元以上、尤其是大連的稅關收入已比常年增多五成的收入、彼配具各國、以及聯盟方面、所認定滿洲國的前途一定有感覺困難的一天、依上述觀之、那有那種的惡現象、更如治安已完全維持、金融已十二分的鞏固、滿洲國的發展、可以與日俱進的、再去看大連港本年的輸出入、已達七八百萬噸、再過十年後、則大連港的發展、最少也當到三千萬噸、就現在大連的人口而論、已達四十萬人、房屋從州空房太多現在則十室十滿、所以吾人今後更要進一步的、時常集會互相要無隔意的、交換意見、則將來大連市的發展、滿洲國的開發、吾東亞俱樂部亦實有責爲今天在此席上略述蕪詞、並舉盃爲諸位祝健康

其次由張本政副會長、起立致下記之詞

今天開總會改選役員、鄙人又連任副會長一席、從前的任期中、對本俱樂部並無何等的建樹、但是本俱樂部的性質、與一般的俱樂部不同、成立雖二年、可是連絡感情上、日滿官紳々中、互相交換意見、在此默々中、已有相當的工作況本俱樂部、又非設賭營利之求、其貢獻於日滿政府、及日滿人民者、實屬不少、如此漸次的進步、鄙人追隨諸明達之後、努力於本俱樂部的使命、前途正無可限量、再說現在滿洲國的大發達、已爲諸君所深知者、治安之安定金融之鞏固、交通之便利將來實爲世界的樂園、更如大連港的輸出入、據小川副會長說、再十年後、能有三千萬噸、依此速度的向前邁進、十年後的大發展、恐不止到三千萬噸之十倍也、總而言之、本俱樂部的使命、是要日滿紳商時常到一塊、互相研究交換意見、以遂行本俱樂部的使命而資助滿洲國的大發展、而後方可也、最後親善、日滿國民的最後舉盃爲衆位祝健康

其次由理事長西片朝三氏述左記之詞

滿洲國的發展、和本俱樂部的使命、一如小川張兩副會長的所述、鄙人以爲世界上、彼此不可分離的是「男女關係」可是在現更有比男女關係、還進一步不可分離的是什麼、就是滿洲國、中華民國、和日本國的關係、我們既知這個不可分離的關係、當要去爲此不可分離上的無當作的事去工作、以謀三國的親善、而保東亞的和平、這也就是我東亞俱樂部的眞使命、方才小川張兩副會長的高論中、十年後的大連港發展到三千萬噸、或三千萬噸的十數倍此是一定能得到的事、也是我們的希望、在此我們東亞俱樂部會員人等、可以依此滿洲的發展、去求發財、將來的大連和滿洲國的大發展、我們更進一步去大發財、於此擧祝盃諸位將來的大發財

其次爲常任理事、滿鐵囑託山井格太郎氏、致左記之詞

小川張本政兩副會長、及西片理事長的高論、是很對的、但是說本俱樂部未進步的一事、或未必盡然若在前年創立伊始的時候、是中日俱樂部、在此二年間、是很有變化、滿洲事變、滿洲建國、可是現在中日俱樂部一變而爲東亞樂俱部、當時在坐的人、今天仍然在座、此間有多少次的會談、互相交換意見、不能說是無有進步、鄙人於此、又特爲東亞俱樂部的前途祝福、鄙人前者到北平天津一行會會見華北政權的黃郛先生、據黃郛氏對鄙人訪問時的談話、很有意義、是以畧述其端倪、以報告給諸君

黃郛氏曾留學日本測量學校、並未在士官等學校、在中華民國、歷任各部總長及現在華北的要職、與鄙人並無什麼交誼、不過在五六年前、黃郛氏女公子到日本留學的時候、鄙人曾爲之斡旋一切、因此關係、鄙人到北謁見黃郛氏時、信蒙厚遇、在互相談話中間、會有極與東亞有關係的事、茲報告之訊其中日關係、及承認滿洲國問題、黃氏則謂此事一時實在談不到的、中日關係、得要中日要人以及人民要互相諒解、互相認識、可收良好的結果、滿洲國問題、日本之對滿洲國承認及脫退聯盟、乃爲鄙人預知之事、惟中國的承認問題、是在最近期中辦不到的、何故呢、中國從來的教育、已有排日的印象、因有歷史傳統系的緣故、一時使其改變是不可得的事、若在日滿軍攻熱河的時候、歐美人均曾料及日滿軍不使持久而攻長城線、更爲不易事即個人亦如此想定、不意均出意料之外、熱河未半月、長城未旬日、均行攻下、若依此程度而進議、天津北平、都是指日可得、鄙就是佔華北亦爲易事、因國人內軍閥橫行、如果不幸日滿軍攻華北時、各地軍閥再行搗亂、又有江西的共匪則華北地方必成如亂麻之亂、而南京政府的威信、在列强亦必一落千丈、因此之故、鄙人乃不爲國家計、爲民生計、顧危險、特此意報告於蔣總司令、得將總司令的諒解、乃得派某到華北工作、如停戰條約、甚受國人的非難、但實勢所必至者、故乃依個人的見地、一步一步的鐵路的連絡、通信機關以及稅關的恢復整理均已可得、恢復中日間的完全好感、由此再逐次向前工作、將來亦勢必能達到最後之目的也、不此爲時間的問題而已、所以要使中日間良好、得中日官民一致的互相認識、並互相諒解、然後方可漸々的遂行中日親善及其他的目的甚望中日官民對此點有充分的認識和諒解爲聯云々、據黃郛氏一篇高論、其於中日滿三國的親善及東亞和平上、實有莫大的貢獻、茲畧述之、以爲諸位的參考焉、在山井氏致詞畢、乃由滿日美妓斡旋之下、開懷暢飲、到晚八時半、始行散會

本報招聘女記者

本報擬招聘女記者數人限有師範學堂畢業以上之學力并明白日文者爲合格之志願者於每日午前十時至午後二時之間備具履歷親來本社接洽可也此佈

千代田及朝日兩廣場
亦使左側通行
因該處交通也甚複雜
警署定於元旦一日起

殿卿六十錢許明利五十錢王徐阜堂五十錢、福興源五十錢、泰九常五十錢、李樂天五十錢、鄭福如五十錢、黃福田二十錢、劉心如三十錢閣金鳳六十錢、徐魁芝六十錢、徐泉湧六十錢、劉雲閣五十錢、李仲泉五十錢、譚于明五十錢、薛景堂五十錢馬盛東五十錢、宏興東五十錢、安國藥房五十錢、東公昌五十錢、同義興五十錢、合計貳百四十一圓九十錢累計四百三十九圓五十錢

日天皇下賜 善堂三千圓

日天皇陛下、御軫念滿洲國人的社會事業、財團法人大連宏濟善堂、下賜金三千圓、於十二月廿七日、由關東長官代理、授與總理張本政氏領受矣

浪速町
遠大百貨店冬季大減價七天
自陰曆冬月初八日起至十四日止

各貨八五扣

特設 大賤賣部 有五扣六扣七扣八扣不等

代理 各大公司唱片 百代……勝利……蓓開 高亭……長城……新月

特備廉價唱片 勝利開明 每張一元貳角

新式唱機 照碼自八扣至八五扣

本電話 二一六六三

茲際歲暮預奉聞・擴張營業添茶莊

本號自開始以來、原以藥業爲專、已往頗蒙各界之關顧、故蒸蒸然始有日今之發展、感銘殊深！本號爲擴張營業起見、特添茶莊部而所採辦之各種茶、均係名產佳品至於價格之低廉、更不谷他店！茲定於來年新曆元旦日擧行開幕、如蒙賜顧、多少不拘、一體歡迎、特此預聞……祝冬安！

大連市福星街二七二
葆眞大藥房
新添 茶莊部

酬答：買一元以上者即有贈品 自開幕日起限一箇月

各省馳名 斷癮聖藥
康機戒煙丸
斷癮神速 毫無痛苦 輕者兩瓶 重者半打 保險忌絕

煙癮性和平保無流弊無論新舊
飲食男女强弱保險平安
丸粒精增加精神爽快作事如常
無上特品攜帶便利清血解毒凡經試驗必知名實

價目 每瓶六十粒入 每瓶現洋貳圓 每打現洋貳拾圓

特告 新製小粒乙種六十粒入 每瓶現洋壹圓貳角 每打現洋拾貳圓

總發行 奉天小南門裏大街路東 陸華大藥房

外埠代理 安東東益增 遼陽春堂兄弟藥房 大生東瑞祥 泰于金聚信仁堂 本溪祥豫 昌協盛廣 遼陽義和堂 新民大德藥房 昌圖厚生醫院長 泰耀庭藥房 吉林毓生中藥房 西安濟生藥房 大石橋衛生復 大連德記藥房 華泰藥房

商業鉛字局開幕廣告

謹啓者本號開設大連東郷町四六番地新由東洋購來活字鑄造萬能機專作新聞及印刷所用各種活字非但品質健硬耐久而且價值最爲低廉今爲初次開幕起見凡購活字兩圓者贈給高級毛巾壹條恐未週知特此聲明

初號活字一個金七錢
一號活字一個金三錢五
二號活字一個金一錢五
三號活字一個金一錢
四號活字一個金六厘
五號活字一個金二厘五
六號活字一個金三厘
七號活字一個金五厘
九ポ活字一個金二厘
七ポ活字一個金二厘
九ポルビ一個金三厘
七ポルビ一個金三厘

大連市東郷町六番地 商業鉛字局啓

歲末送禮的諸君!! 請到應時專門店購取

洋酒罐頭 餅乾煙草 糖菓呂宋 煙吸煙具

三泰洋行 奧町五七 電話七二二八番

大連裕長棧啓事

逕啓者敝棧因縮小範圍起見已於大同元年七月將哈爾濱裕長棧出兌與原旭東君於大同二年十月將青島裕長棧出兌與于通軒君此後該兩地營業盈虧以及川往等項概歸受兌人負責與大連裕長棧經理人蘭春圃孫子傑無涉特此聲明

大連市西通六十四番地
王仁眼科醫院
電話六七五二一號
地址在常盤橋西廣場電車道中間路北便是

謝 春華醫院 徐榮院長

鄙人前次患病及內人迭次染恙均荷徐院長迅速治愈謹此誌謝並介紹該院優良之內容▲內外婦孺各科均極精妙▲晝夜診察▲住院便利▲尤善戒除鴉片▲院址大連西崗東關街電車站旁▲醫院電話七五七二

金念曾謹啓

廣告事件……電話四〇三二四番

大連
同聚福百貨店
皮貨特別賤賣 提莊嗶嘰照碼七扣
西崗街一三一番地
電話 批發部 門市部 二一三二六 七六五五番

專売特許 特選 優良
洗濯不縮絨毛衛生衣
遼東百貨店洋品部
大連浪速町 電代三一七一

大連房產公會成立宣告

啓者敝會業於上月召集發起人總會製定規章選擧職員正式成立現已假定大黑町一百五十六番地設立辦公處開始辦公代爲經理房產代收房租介紹房產交易代招房戶以及關於房產附屬各事無論遠近各埠凡經委託辦理上記事項務期切實穩妥迅速便利絕對保證信用擔負完全責任用特宣告并將敝會職員列左俾便週知即希公鑒

大同二年十二月　日

顧問　張本政　邵愼亭　劉仙洲　龐睦堂　周子揚　王文川　許萬亭　徐香圃　曲
子源　郭子珍　會長劉子翾　副會長徐仁　監查梁璧人　評議員張華
堂　李春亭　閣之如　王少臣　周硯樵　龐聘三　張芸堂　徐憲齋　龐大海
鼎三　欒誠九　理事于彭年　法律顧問辯護士相川米太郎　藍少齋　邵

大連市大黑町一百五十六番地大連房產公會啓　電話三五一一七番

大連房產公會鄭重啓事

啓者敝會現已正式完全成立開始辦理左記事業務期切實穩妥迅速便捷無論遠近各埠凡經委託敝會代收房租代管房產及一切事宜則同人等自應完全負責保證信用以期不負各界相委之盛意恐未週知特此鄭重登報聲明

△代辦事件如左

一、代收房租　一、代管房產　一、代招房戶　一、介紹房產交易　一、調解雙方糾紛　一、代理保火險　一、關於房產附帶事業

大同二年十二月　日

大連市大黑町一百五十六番地

大連房產公會

大連市商會會長張本政　邵愼亭　劉仙洲　西崗市商會長龐睦堂　周子揚　王文川　西部市商會會長許萬亭　大連藥業組合長徐香圃　大連福順厚總經理曲子源　寺兒溝商民會會長郭子珍　同啓

經濟

特產疲均現不振狀態
鈔票仍無何變動
大條倫敦孟買俱縮紐約返長
滙兌一致跌落標金市情平平

據本報廿八日專電、海外市況、倫敦大條、期現俱縮、現市十八便士四分三、期市十八便士十六分十三、紐約長是四十三仙四分三、孟買縮、是五十三盧比十六分之十一、各國匯兌、一齊疲落、中美落廿五仙、是卅四弗日美落十二仙、是卅一弗英美暴落四仙四分一、是五弗十仙四分三、本埠鈔票尙呈穩平狀態、查廿八日前塲開盤後、現市一千一百四十元妥、四十五萬元期市一千一百卅九元、妥一百八十六萬元、金票對小洋一二〇八〇鈔票對小洋一三七七〇大洋對鈔票九六七〇云

上海二十八日電訊、海外銀塊漲、美英匯疲、材料依然不振、標金市氣平平、美匯之前途、華商方面、仍然看小、存現空期之付不少、白耳美、麥加利等、略存期貨、東匯、大連帮無事、交易極形冷淡、正金賣價百一十圓整云

物產市塲、二十八日、朝開盤後、大豆現貨不良、北滿帮、及日商帮轉賣、仍呈含疲之形勢、豆餅、三菱、瓜谷轉買、較大豆底賤、材料不佳、以示平穩之勢、豆油之現狀、日清、三井轉賣、亦呈軟弱、而表平穩之狀態、高粮華南帮、與日商帮向賣、乃趨軟調、查現貨大豆妥付豐年二十車、油坊八十車、共妥成一百餘車、因年末之關係、妥事寥々、頗呈不振、查本埠倉庫、所存之大豆最多、有四千三百車、較比去年增加、有一千八百車之多、豆餅油坊出產、增加有一百五十九萬現貨云

中國國營鋼鐵廠
開辦計劃決定
已在京集議開工

滬訊、國營鋼鐵廠問題、自經實業部與德商喜望等三公司會商以來、該廠之全部合同條文、亦早經擬定、惟因審查關係、致簽字手續、迄未舉行、記者以此事、特訪國際貿易局局長、何炳賢、及有關各方面、得悉實部已定於十八日、在京召集各籌委、繼續討論、德商喜望等三公司代表、事先接到實部公函、當於十五日夜車、聯袂入京、俾十八日會同討論一切、並承何氏發表該廠投資借款之經過情形、及最近進行狀況、茲將所得、分錄如左

十八集議● 實業部創辦之中央鋼鐵廠自與德國喜望、孟阿德、麥廸等三公司會商以來、關於合同全文、早經擬就、惟以頻年天災人禍、相繼交迫、不得已中途停辦、仍致簽字手續、稽延迄今、仍未舉行、現悉開辦計劃、大致已定、實部會於本月十五日、在首都參議本部會商、討論結果決定於十八日召集各籌委、在京開會、繼續洽商、時間爲下午二時、討論範圍、較重要者爲一、開工事宜、二、選用機器、三、資本數額、四、合同草案、俟上述各項決定、將合同草案呈送行政院審核、在滬之德商喜望、孟阿恩、麥迪等三公司、事先接到實部公函、故三公司當局、亦各派代表一人、於前十五日夜車、聯袂入京、俾十八日共同出席討論

建設原因● 據國際貿易局何炳賢氏向記者發表、關於該廠投資借款之經過情形及最近進行狀況云、實業部爲發展中國重要工業起見、特根據總理所指示之建國方略中之物質建設計劃、草擬中國五年建設程序、而在中國確爲空前之創舉、而在蘇俄則已完成其第一步之五年計劃、進而謀第二步五年建設之發展、舉凡世界一切不景氣之現象、蘇俄獨能超越此經濟恐慌之環境、積極推向生產方面猛進、遂使國家整個生產力、爲之加增、社會經濟順以穩定、失業人口、亦因之銳減、環顧中國、內憂外危、相繼交迫、農村既告破產、生產力遂陷衰弱、及至失業人口日增、社會經濟動搖、國勢之積弱、自屬無庸諱言、但按之版圖、土地之廣、何止千萬方里、審之富源、蘊藏特多、早爲世界各國所公認、亦爲國人所寵然自詡者、惜因不知開發、遂使實藏委棄、苟能假以時日在整個計劃之下、逐步開發則中國經濟之繁榮、自可立待、實業部草擬之五年建設計劃、實爲發軔中國實業之基礎也

過去事業● 實業部既有開發中國富源之決心、而擬具五年建設計劃、在該項計劃中最重要者、厥唯建築鋼鐵廠問題、蓋鋼鐵事業、實爲各國發展工業之本事業、世界任何國家、苟缺之鋼鐵、則其國家必非爲現代之國家、中國過去之鋼鐵事業、據確實調、查全國總計僅有十七處、規模較大者、如漢冶萍大冶等二鐵廠、惟大半均在停頓之中、尙有龍煙鐵廠、其規模之大、可甲全國、所有機器等設置、亦係最新式者、惜興建僅及三分之二、亦告停頓、考其失敗原因、非屬於廠之交通之不便、廠內設備之逼簡、即煉鋼成本過昂、產品萬難銷售、資本虧折過甚、不得已中途停辦、其他如連年內戰、國外經濟力量之排擠等、種種原因、直接間接、均使中國萌芽時代之鋼鐵事業、大受打擊、而陷於一蹶不振情況之下

引用外資● 我國過去之鋼鐵事業、既如上述、而其實際情形、幾屬有等於無、惟鋼鐵事業、確爲中國發展工業及開發富源之先決條件、但在此國難方殷之際、國家經濟極度不安之下（未完）

全滿輸入組合
十一月中業績

據滿洲輸組聯合會發表、輸入組合十一月中的業績、貸付的是一百六十七萬五千七百廿九圓、回收是一百五十六萬一千七百九十四圓、月末貸借殘額是三百四十九萬四百三十八圓、比前月末增加十一萬三千九百三十四圓其各組合別業績如左（單位圓）

	貸付	回收
大連	四二六、三六一	三九七、三四六
旅順	三〇、四三三	三三、一五七
大石橋	二〇、二六四	二七、三五二
營口	六七、七四七	六七、四三二
鞍山	三一、三三七	三一、二六九
遼陽	一〇二、二三八	八〇、二七七
奉天	一九一、一四五	一六四、一七九
撫順	八一、六七七	九九、三六〇
本溪湖	一五、二二八	一四、九八一
安東	一五五、〇〇八	一四三、七一七
鐵嶺	六八、八一三	七一、九四五
開原	三三、八七三	一三、五二一
四平街	六七、八二四	六二、九一四
公主嶺	一九、七九九	二五、八〇
新京	一四、〇三三	一三七、一八九
吉林	一〇、一四二	一五、九一六
哈爾濱	一四、七八八	一四、〇三四
合計	一、六七五、七二九	一、五六一、七九四

大連輸入貿易旺盛
稅關收入激增
十一月末突破三千九百萬圓
輸入稅收有二十二成的著增

大連稅關到十一月末的本年關稅收入、已突破三千九百萬圓、推算十二月豫想四千萬圓可超過四千三四百萬圓、確實比去年的二千卅七萬圓將有倍增、據關東廳貿易的統計、十一月末的累計、是三千九百萬五千二百十六圓比去年同期實有二千二百三十六萬二千五百五十圓（十三成）的著增、其稅收別如左（單位圓）

	今年	去年
輸入稅	三〇、一六六、一九七	九、四五四、〇七三
輸出稅	七、一八〇、七一七	四、七一九、五三七
轉口稅	八、八九六	一、五〇九、三六四
噸稅	三	四、八〇六
附加稅	一、四四九、三七四	九五四、八八六
合計	三九、〇〇五、二一六	一六、六四二、六六六

輸入稅比去年有二千零九十一萬二千元二十二成的激增、輸出稅有二百四十六萬一千圓五成二分的增加、附加稅有四十九萬四千四百八十八圓五成一的增加、由輸入貿易的活況上觀之、該已示有空前未有的記錄云

大連錢鈔交割額

二十八日限大連錢鈔交割額是三百二十四萬、標準價値是一百十三圓七毛錢、此金額是三百六十八萬三千八十圓、比前限有一百二十三萬四千一百二十五圓的激增、其內容如左

授方

三井	百七十二萬
聚誠和	二十五萬
儲蓄	二十二萬
裕昌元	十九萬
外十九家	八十六萬

受方

儲蓄	四十七萬
義成信	三十七萬五千
山本	二十九萬五千
三菱	五十一萬
山田	二十五萬
外十八家	百三十四萬

大連稅關收入
十一月總收四百五十一萬
較去年同月增收六成四分

據關東廳貿易統計、十一月中的大連稅關收入額、是四百五十一萬八千三百三十一圓、與前年同月相比、增收一百七十六萬六千二百十四圓（六成四）今將稅種別詳列于左

（單位圓）	八年十一月	前年同月
輸入稅	三、四四六、〇二六	一、九九七、八三五
輸出稅	八八八、九八一	六三五、五三一
轉口稅	三三六	一、二八一
噸稅		
附加稅	一八二、九八八	一一七、四七〇
合計	四、五一八、三三一	二、七五二、一一七

輸入稅收入增加一百四十四萬九千圓（七成二）輸出稅增加二十五萬三千圓（三成九）附加稅亦隨輸入稅增加六萬五千圓（五成五）

皖北工業概況（續）
麵紛電料等廠均略具規模
資本最多者一百四十餘萬

天和電料廠● 在皖北僅此一家、資本三千元、設備上有滇沙機、及手搖扎頭機各一架、牌電池爲大宗、每日可出二十打至五十打、皖北各地知河南山東依近淮河一帶地段、俱有分銷處、俱該廠出產、只限於電池電瓶、其他電汽用品、不能製造

太平洋皂廠● 皖北規模稍大者、只蚌埠太平洋、同茂、華三家、太平洋係由縣溴口總廠分設、資本五千元、利用皖北土產牛油、每日出皁二千塊、專供洗衣之用、同茂、裕華兩家、除出品洗衣皁外、兼製洋燭、產量與太平洋相等

美倫製綢廠● 皖北二十二、只阜陽一縣產綢最多、在民十五年以前、每年可產三十萬斤以上、用木機製成綢料、全縣有一百四十多架木機、一天可以達到六七十疋以上、皖北人民呼爲阜陽府綢和線春、銷暢很大、只限於附近幾縣、近受人造絲影響、阜陽綢業、一落千丈、現只存三十多架、內有一家美倫工廠、力圖改良、特添置鐵機多架、復由杭州聘來工師、細心研究、蠶將來與杭州出產相抗衡

安東鎮平銀
交割額減少

安東取引所二十八日限的鎮平銀交割額、是十四萬七千兩、標準價値是一千五百三十五圓、此金額是二十二萬五千六百四十五圓、尙比前限將少十三萬二千九百六十五圓

授方

九福	十一萬二千
長聚隆	一萬七千
協豐	一萬
其他	八千

受方

原田	八萬六千
儲蓄	一萬九千
九福	二萬六千
藤田	一萬四千
其他	二千

粮行疲落
商業蕭條

自我滿洲國成立以來屈指二載、王道之現象、日見刷新、年景豐稔、官民協力融和、大有日見更新之勢、時至秋成、商民人等、正値興彩烈之際、賣項增加、利益得獲、不料刻間粮行頓見疲落、金融奇緊、致商業蕭條、農民叫苦、去歲之今時、街內各大商號、每日約賣千五百元之多、刻間所入、百餘元之多、其原因、粮石出口稅過重、致粮商不能運轉、商號蕭條、農民大失驚、深望有負責者、速設法救急、如不然、各商號閉有關將之廣云

商情

本埠特產

▲大豆（二十八日前場）

	開盤	收盤
裝袋十二月	三、四四	三、四四
一月	三、四六	三、四五
二月	三、四九	三、四八
三月	三、五一	三、五〇
四月	三、五五	三、五四

▲豆餅

	開盤	收盤
現貨	一、二〇〇	一、二〇〇
一月	一、二三〇	一、二三〇
二月	一、二五〇	一、二三五
三月	一、二三五	一、二三五
四月	一、二四〇	一、二四〇

▲豆油

	開盤	收盤
現貨	九、一五	九、一五
一月	九、一〇	九、〇五
二月	—	—
三月	九、一〇	九、一〇
四月	九、一五	九、一一

▲高粱

	開盤	收盤
現貨	一、八〇	一、八〇
十二月	一、七〇	一、七六
一月	一、八〇	一、八二
二月	一、八二	一、八二
三月	一、八七	一、八四
四月	一、九〇	一、八八

▲大豆（二十八日後場）

	開盤	收盤
裝袋一月	三、四五	三、四四
二月	三、四三	三、四四
三月	三、四六	三、四四
四月	三、四八	三、四七
五月	三、五三	三、五四

▲豆餅

	開盤	收盤
現貨	一、二一五	一、二二〇
一月	一、二一五	一、二二〇
二月	一、二三〇	一、二三〇
三月	一、二三〇	一、二三〇
四月	一、二三〇	一、二三〇
五月	一、二三五	一、二三五

▲豆油

	開盤	收盤
現貨	九、一五	九、一五
一月	九、〇〇	九、〇〇
二月	九、〇〇	九、〇〇
三月	九、〇〇	九、〇〇
四月	九、〇五	九、〇五

▲高粱

	開盤	收盤
一月	一、八二	一、八一
二月	一、八八	一、八七
三月	一、九〇	一、九〇

本埠錢鈔

▲大連鈔票（廿九日前場）

現貨	一二四、〇〇	一二四、〇五
高	一二四、〇五	一二三、六〇
成交額		四五萬
遠期	一二三、九〇	一二四、三五
高	一二四、二五	一二三、七〇
成交額		一八六萬
十時 鈔對金	一二三、七五	一二三、二〇
十一時 鈔對洋	一三七、七〇	一二三、二五
十二時 金對洋	一二〇、〇〇	一三〇、八〇

▲大連鈔票（二十八日後場）

現貨	一二三、八〇	一二三、九五
高	一二四、〇五	一二三、八〇
成交額		二〇萬
近期	—	—
遠期	一二四、一〇	一二四、一〇
高	一二四、一〇	一二三、九〇
成交額		三萬
二時 鈔對金	一二三、六五	一三七、六〇
三時 鈔對洋	一三七、七〇	一三〇、八〇

電報滙兌（二十八日）

倫敦銀塊	一八便士四分三
同期市	一八便士十六分十三
紐約銀塊	四三仙四分三
孟買銀塊	五三留比十六分十一
英美匯兌	五、一〇仙四分三
日美匯兌	三一弗〇〇
中美匯兌	三四弗〇〇

▲美棉

現貨	一〇仙三〇
十二月	一〇仙一一
一月	一〇仙三四

三月	一〇仙四〇
五月	一〇仙五四
七月	一〇仙七三
十月	一〇仙八七

▲匯豐掛期（廿八日）

日匯	一〇七元七五〇
英匯	一仙令三便士十六分二五
美滙	三三弗二五〇

▲上海標金

開行	六八二元三角
最高	六八四元四角
最低	六八〇元一角
收盤	六八一元二角

▲上海外匯

	賣	買
東	一〇九元八七五	一一〇元二五〇
英	一先令三便士十六分七	一先令三便士十九分七
美	三四弗〇〇〇	三四弗〇六二五

▲神戶匯兌

	賣	買
日美	三〇弗四分三	三一弗〇分〇
日英	一志二片十六分七	一志二片二分一

▲印度棉花

奔哥爾	一五六盧比
布羅其	一八〇盧比
奧姆拉	一二七盧比

商品市場（二十八日前場）

▲大阪三品

	前塲開盤	後塲收盤
一月	一九七、二〇	一九六、九〇
二月	一九五、五〇	一九六、八〇
三月	一九〇、〇〇	一九二、二〇
四月	一八七、四〇	一八六、六〇
五月	一八六、六〇	一八五、三〇
六月	一八六、〇〇	一八五、二〇

▲大阪棉花 現貨 — 定期 五一、五〇 現貨 — 定期 五一、六〇

▲大阪期米 現 — 中 — 期 —

▲東京期米 現 — 中 — 期 —

▲仁川期米 開盤 現 — 中 — 期 — 收盤 現 — 中 — 期 —

▲神戶豆餅 一月 三、〇五 二月 三、〇七

▲大連股票 五品期 二五、九〇 二五、九〇 豆新期 — 錢鈔期 —

▲同短期 五品期 二五、六〇 豆新期 — 錢鈔期 — 日產 — 東新期 一七、四〇 一六、〇〇

▲大阪三品（二十八日後場）（無市） 限月一月 二月 三月 四月 五月

▲橫濱生絲 前一節 五七〇、〇〇 前二節 五六〇、〇〇

▲印度麻袋 綠扛袋 二六留比六分三 藍扛袋 二二留比八分五 匯兌行 八〇留比二分一

北地行市（二十八日前場）

▲奉天奉票對金票 現貨	五、四五〇	
▲奉天國幣對鈔票 現貨	一〇三、四〇	一〇三、四〇
（奉天國幣）現貨	一一〇、〇〇	一一〇、〇〇
定期 高	九一、〇〇	九一、〇〇
成交額		八五萬
▲開原國幣對金票 現貨	一一〇、一〇	一一〇、一〇
▲新京國幣對金票 現貨	一一〇、一〇	一一〇、一〇
▲哈爾濱國幣對金票 現貨	一一〇、一五	
（安東平銀）現貨	一、五三四	一、五三四
滙兌	一、五二八	
近期 高		
遠期 高	一、五二七	一、五二七
（哈爾濱大豆）一月	一、五四五	
二月	一、五六〇	
三月	一、五七〇	
（小麥）一月	二、二五〇	
二月	二、三〇〇	
三月	二、三七五	

（二十八日後場）

▲奉天奉票對金票 現貨	五、四五〇	—
（奉天國幣）現貨	一一〇、三〇	一一〇、三〇
定期	九〇、九五	九一、一〇
高	九一、一〇	九〇、九五
成交額		一五萬三千
▲奉天國幣對鈔票 現貨	一〇三、六〇	一〇三、六五
▲開原國幣對金票 現貨	一一〇、〇〇	一〇九、八〇
▲新京國幣對金票 現貨	一〇九、八〇	一〇九、八〇
▲哈爾濱國幣對金票 現貨	一一〇、一〇	一一〇、七五
▲安東國幣對金票	—	—
（安東平銀）近期	—	—
高	—	—
遠期	一、五四〇	—
高	—	—
（哈爾濱大豆）一月	一、五四〇	
二月	一、五五〇	
三月	一、五六〇	
（小麥）一月	一、三二〇	
二月	一、三四〇	
三月	一、三五〇	

▲公主嶺錢鈔現貨（二十八日後場） 國幣鈔票 一一〇、〇〇

各地發送量

	大豆	高粱	豆餅	雜糧
▲開原	一九車	二車	—車	一七車
▲公主嶺	一七車	一四車	六車	一六車
▲四平街	九車	六車	—車	三五車
▲新京	一九三車	六車	一三車	三八車
▲大連	四一六車	一三車	二八車	六四車

本社啓事

大連市內本社報費之收單以左記式樣之收單而捺印者爲有效倘有對該樣式以外之收單惠款者請於三日以內即向本社經理部聲告否則本社不負其責

如無支配人會計發送之蓋章以及改竄款項數目時槪歸無效

No.

今承 台鑒

定本報（郵寄） 份 自 年 月 日起 至 年 月 日止

計 年 月 天

計定

當收報費計 圓 角 分

大同 年 月 日 大連 滿洲報社經理部具

支配人	會計	發送

2.9 5.000

東北人物志

已經絕版、不再印行、所餘無多、如不急速購買、即永久不能得矣 ◎定價大洋十五元（特價七扣）◎特價先惠不要郵費

華譯 國聯調查團報告書

代價先惠 不取郵費

忽又三版

附錄 ◎日本意見書◎九國遠東條約 ◎中日代表之演說◎非戰公約 ◎國際聯盟會盟約 【每冊大洋六角 附錄在內】

▲僅購附錄每冊大洋五分郵費二分（但無國際聯盟會盟約）

（各地有名書局各地滿洲報分社發售）

大連市常盤町二十九番地 總發行所 滿洲報出版部

大連汽船出帆

▲奉天丸 ●開往青島上海 十二月卅日
▲青島丸 一月三日
▲青島丸 一月六日
▲天津丸 ●開往天津（天津溯航） 十二月卅日
▲長春丸 一月二日
▲天津丸 一月五日
▲龍平丸 ●開往龍口 一月二日
▲山東丸 ●開往基隆高雄 一月六日
▲山西丸 一月十七日
▲河北丸 ●開往新潟伏木敦賀 一月四日
▲遼河丸 ●開往芝罘濤津雄基 一月三日
▲龍鳳丸 ●營口大連阪神行 十二月卅日

大連汽船株式會社
專屬貨客經理店 大連市敷島町永和公司 電話 七八六八・七二七五
阪神航路 專屬貨物經理 澤山兄弟商會 電話 五二六五、四八一六番
台灣航路貨客取扱店 大連敷島町 丸一商會
乘船切符發賣所 大連伊勢町 ジャパンツーリストビューロ 大連案內所 電話 五五五四番

大阪商船出帆

▲江龍丸 ●開往天津 一月二日
▲志摩丸 一月五日
▲日東丸 一月十四日
▲江龍丸 ●開往橫濱（揖今治） 一月七日
▲志摩丸 一月十一日
▲日東丸 一月十四日
▲特克馬丸 ●開往門司神戶大阪 十二月廿九日
▲香港丸 十二月卅一日
▲烏斯利丸 一月一日
▲貝爾加丸 一月三日
▲西亞得爾丸 一月四日
▲亞米利加丸 一月五日
▲烏拉爾丸 一月七日
▲哈爾濱丸 一月九日
▲盛京丸 ●開往上海福州基隆高雄 一月二日
▲長沙丸 一月十三日
▲福建丸 一月廿三日
▲關西丸 ●開往紐育 十二月廿六日

大阪商船株式會社大連支店 電話四一三一・三七番
奉天出張所電話三九一四番
新京出張所電話二一三九番

阿波共同汽船出帆（大連）

▲十六共同丸 ●開往芝罘威海衛青島 十二月廿九日
▲卅六共同丸 ●芝罘威海衛仁川 一月三日
▲長山丸 ●開往仁川鎭南浦 一月三日
▲十八共同丸 ●開往芝罘 十二月廿九日
▲長山丸 ●開往天津 一月九日

阿波國共同汽船株式會社 大連支店

日清汽船出帆（大連）

▲華山丸 ●開往上海青島香港廣東 一月十六日
▲唐山丸 一月十日
▲嵩山丸 一月二十日

大連旗昌分行輪船出帆

△海昌 ●開往登龍 一月 日

大連旗昌分行 電話七四六八

惠通行出帆

▲利通號 ●開往芝威仁 十二月廿九日
▲福壽丸 ●開往芝罘 十二月廿九日
▲和順丸 ●開往門字今尾 十二月廿九日
▲照國丸 十二月三十日
▲隆順丸 ●開往龍口 十二月卅一日

惠通行 電話六一一八、三八五一

政記輪船出帆

▲有利號 ●開往龍登 十二月卅一日
▲廣利號 ●開往芝罘 十二月卅一日
▲永利號 ●開往上海 十二月三十日
▲週安號 ●開往芝港廣 十二月三十日
▲英利號 ●開往龍口登州 十二月廿八日
▲公利號 ●開往天津 十二月廿九日
▲茂利號 十二月廿九日
▲昌利號 一月一日
▲宏利號 ●開往威海青島天津 十二月廿九日

政記輪船股份有限公司 電話四一四一番